

สำนักหอสมุด มหาวิทยาลัยมหิดล

ปณิธาน

สำนักหอสมุด สมบูรณ์แบบ
แหล่งบริการวิชาการ คุณภาพมาตรฐานสากล

วิสัยทัศน์

สำนักหอสมุดเป็นหน่วยงานชั้นนำตามมาตรฐานสากล สนับสนุนการศึกษา การวิจัย การให้บริการ วิชาการแก่บุคลากรภายในมหาวิทยาลัยและภายนอก โดยใช้เทคโนโลยีสารสนเทศ ส่งเสริมและให้ความร่วมมือ ในการแลกเปลี่ยนสารสนเทศกับเครือข่ายทางวิชาการภายในประเทศ และต่างประเทศ

พันธกิจ

บุกเบิก แสวงหา สร้างสรรค์ ทรัพยากรสารสนเทศในทุกรูปแบบที่เหมาะสม เพื่อเผยแพร่ สนับสนุนการเรียนการสอน การวิจัย การบริการวิชาการ การทำนุบำรุงศิลปวัฒนธรรมของประชาคม มหิดลและประชาชาติ ปรับระบบบริหารสำนักหอสมุดให้มีประสิทธิภาพ โปร่งใสเป็นธรรมและ ตรวจสอบได้

วัตถุประสงค์

1. เป็นห้องสมุดดิจิทัลที่สมบูรณ์แบบ
2. ให้บริการสารสนเทศเพื่อส่งเสริมการศึกษา การสอน การวิจัยและการทำนุบำรุงศิลปวัฒนธรรม
3. ทำหน้าที่เป็นศูนย์ประสานงานสารสนเทศสาขาแพทยศาสตร์และให้ความร่วมมือในการให้บริการและแลกเปลี่ยนสารสนเทศ กับศูนย์ประสานงานในสาขา วิชาอื่น ๆ
4. สนับสนุนการเรียนการสอนทางไกล (Tele-education) การเรียนรู้ด้วยตนเอง (Self-learning) และการเรียนรู้ตลอดชีวิต (Life long learning)
5. พัฒนาบุคลากรให้มีความเชี่ยวชาญในการให้บริการสารสนเทศในทุกรูปแบบ

ประวัติ

สำนักหอสมุด มหาวิทยาลัยมหิดล ได้ก่อตั้งขึ้นตามประกาศทบวงมหาวิทยาลัย เรื่อง การแบ่งส่วน ราชการและภาควิชาในมหาวิทยาลัยมหิดล (ฉบับที่ 5) วันที่ 4 สิงหาคม 2529 และประกาศใน ราชกิจจานุเบกษา ฉบับพิเศษ หน้า 21 เล่มที่ 103 ตอนที่ 149 วันที่ 8 สิงหาคม 2529 โดยมีวิวัฒนาการ มาตามลำดับดังนี้ คือ

- พ.ศ.2440 เป็น “ห้องอ่านหนังสือ” ของโรงเรียนแพทยากรตามหลักฐานที่ปรากฏ
- พ.ศ.2468 ได้รับการจัดตั้งเป็น “ห้องสมุดคณะแพทยศาสตร์”
- พ.ศ.2499 มีฐานะเป็น “แผนกหอสมุด” ในสำนักงานเลขาธิการกรมมหาวิทยาลัยแพทยศาสตร์ ตามกฤษฎีกาการจัดวางระเบียบราชการของกรมมหาวิทยาลัยแพทยศาสตร์ทำหน้าที่ เป็นห้องสมุดมหาวิทยาลัยและห้องสมุดคณะแพทยศาสตร์
- พ.ศ.2520 ได้รับการยกฐานะเป็น “กองหอสมุด” สังกัดสำนักงานอธิการบดี
- พ.ศ.2529 ได้รับการสถาปนาเป็น “สำนักหอสมุด” ตามประกาศในราชกิจจานุเบกษา ฉบับพิเศษ หน้า 21 เล่มที่ 103 ตอนที่ 149 วันที่ 8 สิงหาคม 2529 โดยย้ายที่ทำการ จากอาคารหอสมุดศิริราชไปที่อาคารสำนักหอสมุด ศาลายา ประกอบด้วย หอสมุดกลาง และห้องสมุดคณะ/สถาบัน/วิทยาลัยต่างๆ จำนวน 17 แห่ง โดยบริหารงานในระบบศูนย์รวม (Centralization)
- พ.ศ.2546 โดยมติที่ประชุมคณะกรรมการนโยบายสำนักหอสมุด ครั้งที่ 1/2546 วันที่ 23 มกราคม 2546 ที่ให้ความเห็นชอบคณะที่มีความพร้อมสามารถโอนย้ายห้องสมุด ไปอยู่ในสังกัดคณะได้ ห้องสมุดคณะวิทยาศาสตร์จึงได้โอนย้ายไปสังกัด คณะวิทยาศาสตร์ ตั้งแต่วันที่ 23 เมษายน 2546
- พ.ศ.2548 ห้องสมุดคณะแพทยศาสตร์โรงพยาบาลรามาธิบดี ห้องสมุดคณะพยาบาลศาสตร์และ ห้องสมุดคณะแพทยศาสตร์ศิริราชพยาบาล โอนย้ายไปสังกัดคณะ ตั้งแต่วันที่ 27 ตุลาคม 2547 วันที่ 9 กุมภาพันธ์ 2548 และวันที่ 9 มีนาคม 2548 ตามลำดับ

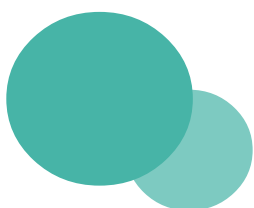

การดำเนินงาน

รายงานประจำปี 2548

การดำเนินงาน

สำนักหอสมุด ดำเนินงานตามข้อบังคับของมหาวิทยาลัยมหิดล ว่าด้วยการดำเนินงานในสำนักหอสมุด พ.ศ. 2531 ซึ่งกำหนดให้มีคณะกรรมการ 2 คณะ คือ

1. คณะกรรมการนโยบายสำนักหอสมุด มีหน้าที่ กำหนดนโยบายและแผนการของสำนักหอสมุด ให้เป็นไปตามนโยบายของมหาวิทยาลัย ประกอบด้วย อธิการบดี เป็นประธาน ผู้อำนวยการสำนักหอสมุด เป็นรองประธาน คณบดี, ผู้อำนวยการสำนัก/สถาบัน/วิทยาลัย เป็นกรรมการ และรองผู้อำนวยการสำนักหอสมุด เป็นกรรมการและเลขานุการ
2. คณะกรรมการบริหารสำนักหอสมุด มีหน้าที่ นำนโยบายและแผนงานที่กำหนดโดยคณะกรรมการนโยบายไปดำเนินการเพื่อให้บรรลุวัตถุประสงค์ ประกอบด้วย ผู้อำนวยการสำนักหอสมุด เป็นประธาน รองผู้อำนวยการ 3 คน ผู้แทนข้าราชการประจำของสำนักหอสมุด 4 คน ผู้ทรงคุณวุฒิจากภายนอก 3 คน เป็นกรรมการ และ เลขานุการสำนักหอสมุด เป็นเลขานุการ

คณะกรรมการนโยบายสำนักหอสมุด ประจำปีงบประมาณ 2548

1. ศาสตราจารย์เกียรติคุณ ดร.พรชัย มาตังคสมบัติ	อธิการบดี	ประธานกรรมการ
2. รองศาสตราจารย์ศุภชัย ตั้งวงศ์ศานต์	รักษาราชการแทนผู้อำนวยการสำนักหอสมุด	รองประธานกรรมการ
3. รองศาสตราจารย์จุไร นาคะปักษิน	คณบดีคณะทันตแพทยศาสตร์	กรรมการ
4. รองศาสตราจารย์วิระพงษ์ ปรัชญาสีทิฏกุล	คณบดีคณะเทคนิคการแพทย์	กรรมการ
5. รองศาสตราจารย์กอบกุล พันธุ์เจริญวรกุล	คณบดีคณะพยาบาลศาสตร์	กรรมการ
6. ศาสตราจารย์ประทีป วาทีสาธกกิจ	คณบดีคณะแพทยศาสตร์โรงพยาบาลรามาธิบดี	กรรมการ
7. ศาสตราจารย์คลินิกปิยะสกล สกลสัตยาทร	คณบดีคณะแพทยศาสตร์ศิริราชพยาบาล	กรรมการ
8. ศาสตราจารย์สมพล ประคองพันธ์	คณบดีคณะเภสัชศาสตร์	กรรมการ
9. ศาสตราจารย์อมเรศ ภูมิรัตน์	คณบดีคณะวิทยาศาสตร์	กรรมการ
10. นายธนากร อ้วนอ่อน	คณบดีคณะวิศวกรรมศาสตร์	กรรมการ
11. ศาสตราจารย์ศรัชัย หล่ออารีย์สุวรรณ	คณบดีคณะเวชศาสตร์เขตร้อน	กรรมการ
12. รองศาสตราจารย์สุรีย์ กาญจนวงศ์	คณบดีคณะสังคมศาสตร์และมนุษยศาสตร์	กรรมการ
13. ผู้ช่วยศาสตราจารย์ปานเทพ รัตนากร	คณบดีคณะสัตวแพทยศาสตร์	กรรมการ
14. รองศาสตราจารย์เฉลิมชัย ชัยกิตติภรณ์	คณบดีคณะสาธารณสุขศาสตร์	กรรมการ
15. รองศาสตราจารย์อนุชาติ พวงลำลือ	คณะสิ่งแวดล้อมและทรัพยากรศาสตร์	กรรมการ
16. รองศาสตราจารย์รัศมีดารา หุ่นสวัสดิ์	คณบดีบัณฑิตวิทยาลัย	กรรมการ
17. รองศาสตราจารย์บุญยง เกี่ยวการคา	ผู้อำนวยการสถาบันพัฒนาการสาธารณสุขอาเซียน	กรรมการ
18. รองศาสตราจารย์เบญจา ยอดดำเนิน	ผู้อำนวยการสถาบันวิจัยประชากรและสังคม	กรรมการ
19. รองศาสตราจารย์สุวิไล เปรมศรีรัตน์	ผู้อำนวยการสถาบันวิจัยภาษาและวัฒนธรรมเพื่อพัฒนาชนบท	กรรมการ
20. รองศาสตราจารย์เอมอร วสันตวิสุทธิ	ผู้อำนวยการสถาบันวิจัยโภชนาการ	กรรมการ
21. ศาสตราจารย์กนก ภาวสุทธิไพศิฐ	ผู้อำนวยการสถาบันวิจัยและพัฒนาวิทยาศาสตร์และเทคโนโลยี	กรรมการ
22. รองศาสตราจารย์นิตยา คชภักดี	ผู้อำนวยการสถาบันแห่งชาติเพื่อการพัฒนาเด็กและครอบครัว	กรรมการ
23. ศาสตราจารย์อมเรศ ภูมิรัตน์	รักษาราชการแทนผู้อำนวยการสถาบันอณูชีววิทยาและพันธุศาสตร์	กรรมการ
24. รองศาสตราจารย์ภิญโญ พานิชพันธ์	ผู้อำนวยการสถาบันนวัตกรรมและพัฒนากระบวนการเรียนรู้	กรรมการ
25. รองศาสตราจารย์เจริญศรี มิตรภานนท์	ผู้อำนวยการสำนักคอมพิวเตอร์	กรรมการ
26. นางสาววันเพ็ญ รัตนศักดิ์	ผู้อำนวยการสำนักสัตว์ทดลองแห่งชาติ	กรรมการ
27. นางสาวจิตประภา ศรีอ่อน	ผู้อำนวยการวิทยาลัยราชสุดา	กรรมการ
28. รองศาสตราจารย์ปัญญา ไช้มุก	ผู้อำนวยการวิทยาลัยวิทยาศาสตร์และเทคโนโลยีการกีฬา	กรรมการ
29. รองศาสตราจารย์พินิจ รัตนกุล	ผู้อำนวยการวิทยาลัยศาสนศึกษา	กรรมการ
30. รองศาสตราจารย์สุกรี เจริญสุข	ผู้อำนวยการวิทยาลัยดุริยางคศิลป์	กรรมการ
31. นางสาวอุไรวรรณ วิพุทธิกุล	รักษาราชการแทนรองผู้อำนวยการสำนักหอสมุด	กรรมการและเลขานุการ

คณะกรรมการบริหารสำนักหอสมุด ประจำปีงบประมาณ 2548

1. รองศาสตราจารย์ประเสริฐ ศัลย์วิวรรณ	รักษาราชการแทนผู้อำนวยการ	ประธานกรรมการ
2. รองศาสตราจารย์ประจักษ์ พุ่มวิเศษ		กรรมการผู้ทรงคุณวุฒิ
3. รองศาสตราจารย์อาทิตย์ อังกานนท์		กรรมการผู้ทรงคุณวุฒิ
4. นายบัณฑิต ทรัพย์สมบูรณ์		กรรมการผู้ทรงคุณวุฒิ
5. นางสาวอุไรวรรณ วิพุทธิกุล	รักษาราชการแทนรองผู้อำนวยการ	กรรมการ
6. นางสาวจันทนี พงษ์เจริญ	รักษาราชการแทนรองผู้อำนวยการฝ่ายวิชาการ	กรรมการ
7. นางกิ่งแก้ว อ่วมศรี	รักษาราชการแทนรองผู้อำนวยการฝ่ายบริการ	กรรมการ
8. นางศรีนวล สุทธิวงษ์ศรี	บรรณารักษ์ 8 (ชำนาญการ)	กรรมการ
9. นางอรุณรัตน์ ภูอนุสรณ์ชัย	บรรณารักษ์ 8 (ชำนาญการ)	กรรมการ
10. นางสาวฉวีวรรณ สุวรรณรัฐ	บรรณารักษ์ 6	กรรมการ
11. นางพรรณทิพา โรจนกร	บรรณารักษ์ 6	กรรมการ
12. นางจิตาภา สัจใจไธถ	เลขานุการสำนัก	เลขานุการ

คณะผู้บริหารสำนักหอสมุด

ตั้งแต่ 1 ต.ค. 2547 – 20 ม.ค. 2548

รักษาราชการแทนผู้อำนวยการ	รองศาสตราจารย์ประเสริฐ ศัลย์วิวรรธน์
รักษาราชการแทนรองผู้อำนวยการ	นางสาวอุไรวรรณ วิพุทธิกุล
รักษาราชการแทนรองผู้อำนวยการฝ่ายวิชาการ	นางสาวจันทนี พงษ์เจริญ
รักษาราชการแทนรองผู้อำนวยการฝ่ายบริการ	นางกิงแก้ว อ่วมศรี
รักษาราชการแทนรองผู้อำนวยการฝ่ายพัฒนาทรัพยากรวารสาร	นางสาวฉวีวรรณ สวัสดิ์

ตั้งแต่ 21 ม.ค. 2548 – 15 เม.ย. 2548

รักษาราชการแทนผู้อำนวยการ	นางสาวอุไรวรรณ วิพุทธิกุล
รักษาราชการแทนรองผู้อำนวยการ	นางสาวจันทนี พงษ์เจริญ
รักษาราชการแทนรองผู้อำนวยการฝ่ายบริการ	นางกิงแก้ว อ่วมศรี
รักษาราชการแทนรองผู้อำนวยการฝ่ายพัฒนาทรัพยากรวารสาร	นางสาวฉวีวรรณ สวัสดิ์

ตั้งแต่ 16 เม.ย. 2548 – 30 ก.ย. 2548

รักษาราชการแทนผู้อำนวยการ	นางสาวอุไรวรรณ วิพุทธิกุล
รักษาราชการแทนรองผู้อำนวยการ	นางสาวจันทนี พงษ์เจริญ
รักษาราชการแทนรองผู้อำนวยการฝ่ายวิชาการ	นางกิงแก้ว อ่วมศรี
รักษาราชการแทนรองผู้อำนวยการฝ่ายบริการ	นางสาวสุนีย์ นุ้ยจันทร์

หัวหน้าฝ่ายพัฒนาทรัพยากร

นางพัชรี ทับทิมเทศ

นางพรรณทิพา โรจนกร (ตั้งแต่ 4 ม.ค. 48 – ปัจจุบัน)

หัวหน้าฝ่ายวิเคราะห์ทรัพยากร

นางพรรณทิพา โรจนกร

นางสาววัฒนา นามเมือง (ตั้งแต่ 15 ต.ค. 47 – ปัจจุบัน)

หัวหน้าฝ่ายเทคโนโลยีทางการศึกษา

นายอภิภู สิทธิภูมิมงคล

นางสาวจันทนี พงษ์เจริญ (ตั้งแต่ 19 ธ.ค. 47 – ปัจจุบัน)

หัวหน้าฝ่ายพัฒนาทรัพยากรวารสาร

นางสาวฉวีวรรณ สวัสดิ์

หัวหน้าฝ่ายเทคโนโลยีสารสนเทศ

นางสาวพรจิตต์ หมิงาม

หัวหน้าฝ่ายจดหมายเหตุมหาวิทยาลัย

นายโกมล คงมั่งกตเวที

เลขานุการสำนัก

นางจิตาภา สัจจโสภณ

หัวหน้าหอสมุดกลาง

นางสาวอัปสร วิตตินานนท์

ห้องสมุดสถาบันพัฒนาการสาธารณสุขอาเซียน

นางสาวสำรวย บุญท้าว

ห้องสมุดคณะสิ่งแวดล้อมและทรัพยากรศาสตร์

นางสรวิศศิริ ชูเลิศติยะวงศ์ (รักษาการ)

ห้องสมุดสถาบันวิจัยประชากรและสังคม

นางสาวศุภิพร ชูชูวงศ์ (รักษาการ)

ห้องสมุดสถาบันวิจัยโภชนาการ

นางสาวสมปอง อินเดช

ห้องสมุดวิทยาลัยราชสุดา

ห้องสมุดคณะเทคนิคการแพทย์

ห้องสมุดคณะเภสัชศาสตร์

ห้องสมุดวิทยาเขตราชวิถี

ห้องสมุดสถาบันวิจัยภาษาและวัฒนธรรมเพื่อการพัฒนาชนบท

นางสาวศศิธร วงศ์โพธิสาร

นางอรุณรัตน์ ภู่อุสรณ์ชัย

นางสาวสุนีย์ นุ้ยจันทร์

นางศรีนวล สุทธิวรพงศ์ศิริ

นางสาวเทพิน จิรคุณเดชะ

ผังการแบ่งส่วนราชการ สำนักหอสมุด มหาวิทยาลัยมหิดล

(1 ตุลาคม 2547 - 15 เมษายน 2548)

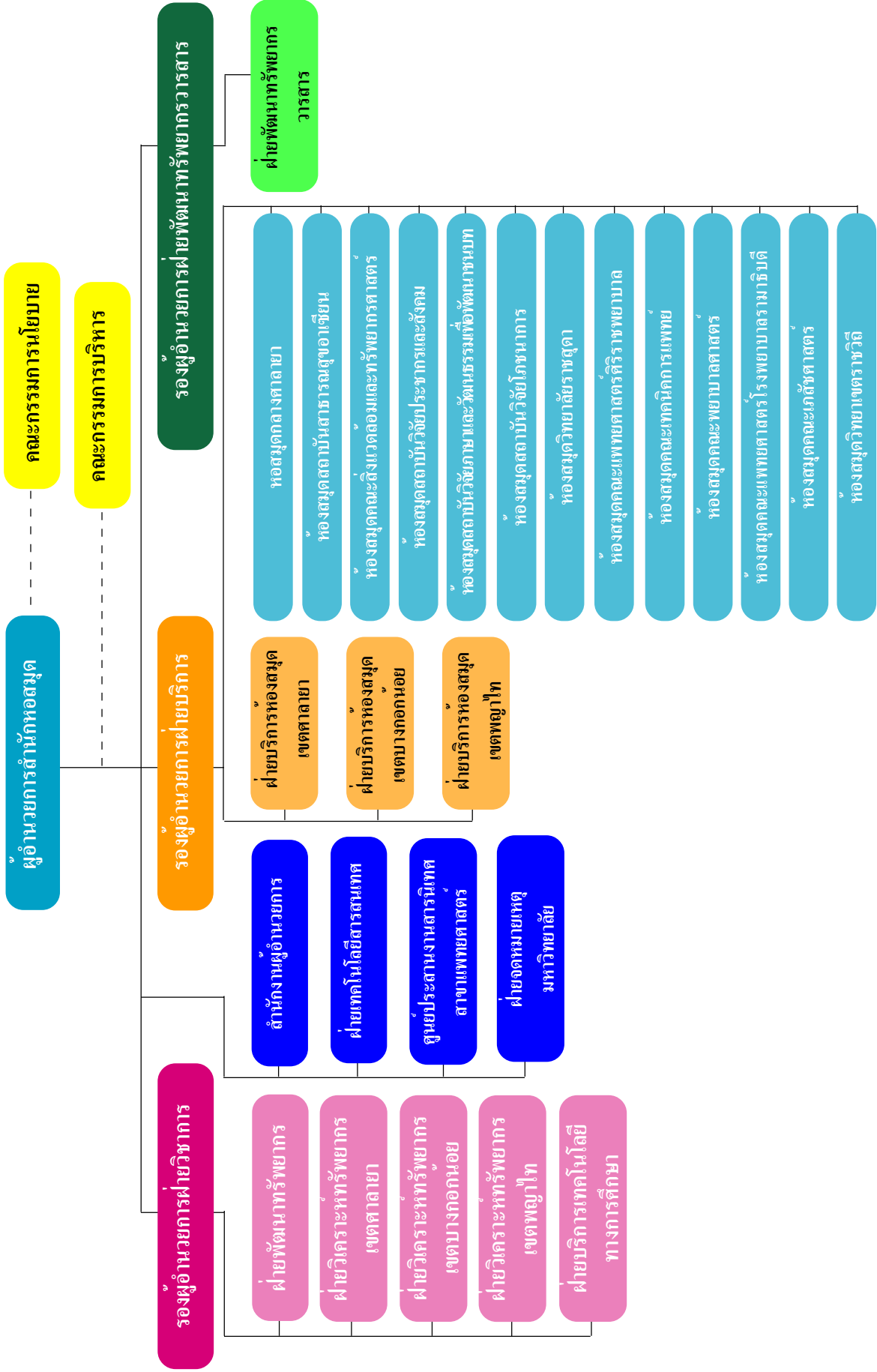

ผังการแบ่งส่วนราชการ สำนักหอสมุด มหาวิทยาลัยมหิดล
(16 เมษายน 2548 - 30 กันยายน 2548)

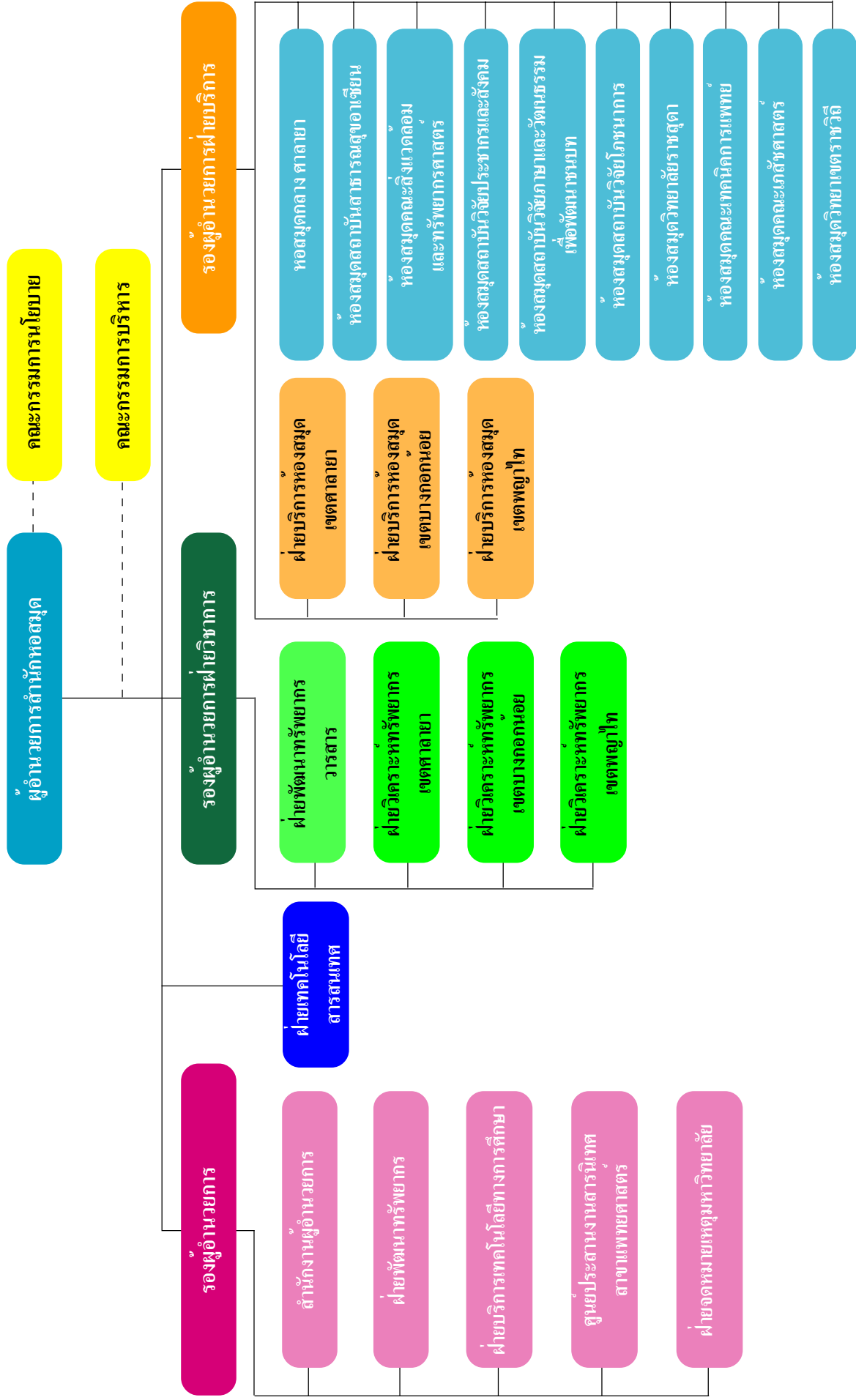

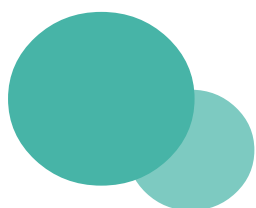

การบริหารจัดการ

รายงานประจำปี 2548

งบประมาณ

ในปีงบประมาณ 2548 สำนักหอสมุด ได้รับการจัดสรรงบประมาณแผ่นดิน จำนวน 59,994,900 บาท คิดเป็นร้อยละ 58.67 และได้รับอนุมัติเงินรายได้จำนวน 42,259,500 บาท คิดเป็นร้อยละ 41.33

ตารางที่ 1 งบประมาณแผ่นดินและเงินรายได้ ปีงบประมาณ 2548

ปีงบประมาณ	งบประมาณแผ่นดิน(บาท)	เงินรายได้สำนักหอสมุด (บาท)	รวม (บาท)
2548	59,994,900	42,259,500	102,254,400

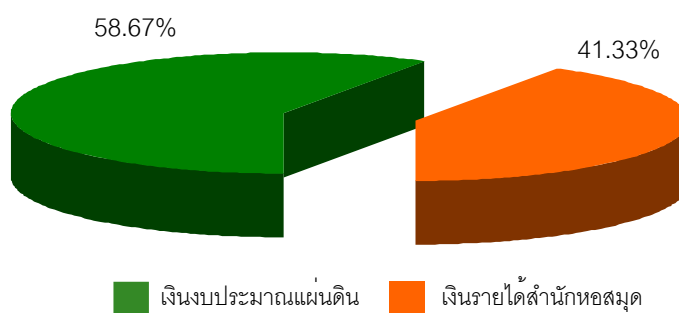

แผนภูมิที่ 1 เปรียบเทียบแหล่งงบประมาณ ปีงบประมาณ 2548

ตารางที่ 2 งบประมาณแผ่นดินและงบประมาณเงินรายได้ ปี 2548 จำแนกตามหมวดรายจ่าย

หมวดรายจ่าย	งบประมาณแผ่นดิน		เงินรายได้สำนักหอสมุด		รวมรายจ่ายจริง
	ที่ได้รับ	ที่จ่ายจริง	ที่ได้รับ	ที่จ่ายจริง	
1. เงินเดือน	26,102,600	25,250,780	-	-	25,250,780
2. ค่าจ้างประจำ	1,047,000	1,100,893	167,700	97,790	1,198,682
3. ค่าจ้างชั่วคราว	-	-	109,000	125,160	125,160
4. ค่าตอบแทน	210,200	603,197	883,400	372,207	975,403
5. ค่าใช้สอย	5,133,200	2,596,701	3,181,300	404,070	3,000,771
6. ค่าวัสดุ	23,164,900	25,308,150	29,137,800	7,030,889	32,339,039
7. ค่าสาธารณูปโภค	4,300,000	4,300,000	3,000,000	301,617	4,601,617
8. ค่าครุภัณฑ์	-	-	2,634,000	240,696	240,696
9. ค่าที่ดินและสิ่งก่อสร้าง	-	-	1,990,000	637,734	637,734
10. เงินอุดหนุน	37,000	37,000	1,156,300	11,630,041	11,667,041
รวม	59,994,900	59,196,721	42,259,500	20,840,204*	80,036,923

หมายเหตุ * หมายถึง มหาวิทยาลัยมหิดลให้เงินสนับสนุน จำนวน 17,472,087 บาท

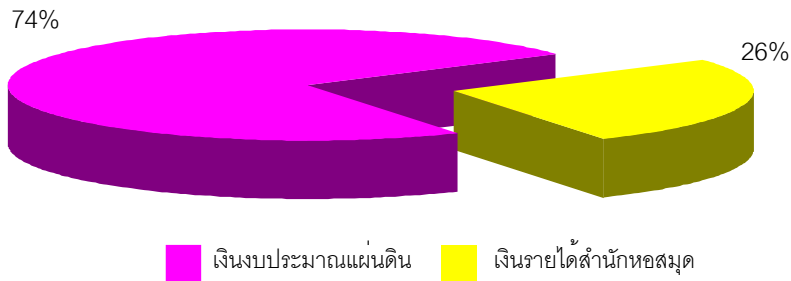

แผนภูมิที่ 2 เปรียบเทียบรายจ่ายจริง ปีงบประมาณ 2548

บุคลากร

ปีงบประมาณ 2548 สำนักหอสมุด มีบุคลากรในสังกัด จำนวน 119 คน

ตารางที่ 3 จำนวนบุคลากร 2548 จำแนกตามประเภท

ประเภท	จำนวน (คน)
1. ข้าราชการ	
- สาย ข	46
- สาย ค	52
2. พนักงานมหาวิทยาลัย	
- สาย ข	4
- สาย ค	7
3. ลูกจ้างประจำ	
- เงินงบประมาณ	7
- เงินรายได้	-
4. ลูกจ้างชั่วคราวเงินรายได้สำนักฯ	3
รวม	119

หมายเหตุ ไม่นับรวมบุคลากรคณะ/สถาบัน ที่ช่วยงานห้องสมุด จำนวน 6 คน

งานพัฒนาบุคลากร

การฝึกอบรม ประชุม สัมมนา

สำนักหอสมุด มหาวิทยาลัยมหิดล ส่งเสริมและสนับสนุนการพัฒนาบุคลากรอย่างต่อเนื่อง นับแต่การอนุมัติให้ข้าราชการไปศึกษาต่อระดับปริญญาโท จำนวน 1 คน และปริญญาเอก จำนวน 2 คน ตั้งแต่ปี 2546

ในปี 2548 สำนักหอสมุดได้ส่งบุคลากรเข้าร่วมฝึกอบรม ประชุม การสัมมนาวิชาการ และการบรรยายทางวิชาการ 127 ครั้ง จำนวน 311 คน

ตารางที่ 4 การฝึกอบรม ประชุม สัมมนา และฟังการบรรยายทางวิชาการของบุคลากรสำนักหอสมุด

กิจกรรม	ปี 2548 (ครั้ง)	จำนวน (คน)
การฝึกอบรม	22	43
การประชุม	67	139
การสัมมนาวิชาการ	22	85
การสัมมนาเชิงปฏิบัติการ	14	25
การบรรยายทางวิชาการ	2	19
รวม	127	311

ข้าราชการ ลูกจ้าง และพนักงานมหาวิทยาลัยดีเด่น ประจำปี 2548 สำนักหอสมุดได้คัดเลือกบุคลากรที่ปฏิบัติงานดีเด่นประจำปี 2548 ตามเกณฑ์ที่มหาวิทยาลัยกำหนด โดยคัดเลือกผู้ปฏิบัติงานที่มีผลงานดีเด่นเป็นที่ยอมรับในระดับหน่วยงาน เพื่อสร้างขวัญ และกำลังใจแก่ผู้ปฏิบัติงาน ตลอดจนเพื่อเป็นเกียรติประวัติในการทำงาน ดังมีรายนามต่อไปนี้

รางวัลข้าราชการดีเด่นของสำนักหอสมุด ระดับ 6-8	
นางสาวพรจิตต์ หมิงงาม	ฝ่ายเทคโนโลยีสารสนเทศ
รางวัลข้าราชการดีเด่นของสำนักหอสมุด ระดับ 3-5	
นางสาววนิดา จิระเดชากร	ฝ่ายจดหมายเหตุมหาวิทยาลัย
รางวัลพนักงานมหาวิทยาลัยดีเด่นของสำนักหอสมุด	
นางสาวสุวรรณา กัญจนบุศย์	ฝ่ายเทคโนโลยีสารสนเทศ
รางวัลลูกจ้างดีเด่นของสำนักหอสมุด	
นายเสริม จุก้า	สำนักงานผู้อำนวยการ

การสัมมนาบุคลากรประจำปี

ในปี 2548 สำนักหอสมุด ได้จัดการสัมมนาบุคลากรในเรื่องต่าง ๆ ดังนี้

- ◆ โครงการสัมมนาพัฒนาบุคลากร เรื่อง “ทิศทางการพัฒนา การดำเนินงานของสำนักหอสมุด”

เมื่อวันที่ 17- 18 มกราคม 2548

- ◆ โครงการอบรมพัฒนาคุณภาพงานบริการห้องสมุด เรื่อง “การตลาดเบื้องต้นและการให้บริการอย่างมีประสิทธิภาพ” ณ ห้องประชุมชั้น 2 สำนักหอสมุด ศาลายา เมื่อวันที่ 25 มีนาคม 2548

- ◆ โครงการสัมมนาบุคลากร โดยการฟังบรรยายเรื่อง “การพัฒนาคนพัฒนางาน” ณ บริษัท ปตท. จำกัด (มหาชน) และการศึกษาดูงาน ณ จังหวัดพระนครศรีอยุธยา เมื่อวันที่ 22 เมษายน 2548

งานพัฒนาคุณภาพ

ในปี 2548 สำนักหอสมุดได้ดำเนินการพัฒนาคุณภาพอย่างต่อเนื่อง ดังนี้

1. การทำกิจกรรม 5ส

สำนักหอสมุด ตระหนักถึงความสำคัญของการปรับปรุงสภาพการทำงาน ความปลอดภัย และคุณภาพของงาน จึงได้ดำเนินกิจกรรม 5ส อย่างจริงจังและต่อเนื่องในทุกส่วนงาน โดยมีวัตถุประสงค์ เพื่อให้เป็นกิจกรรมพื้นฐานในการปรับปรุงประสิทธิภาพการทำงาน และเป็นระบบเสริมในการประกันคุณภาพ การปฏิบัติงาน รวมถึงการพัฒนาบุคลากรให้เป็นรากฐานของการพัฒนางาน และเสริมสร้างการมีส่วนร่วม ในการปฏิบัติงาน

การดำเนินงานกิจกรรม 5ส มีดังนี้

1.1 คณะทำงานพัฒนาคุณภาพและกิจกรรม 5ส ได้จัดทำแผนหลัก และแผนปฏิบัติการประจำปี การปรับปรุงมาตรฐานกลาง แบบตรวจให้คะแนนของฝ่ายงานต่าง ๆ

1.2 คณะกรรมการประสานงานและตรวจกิจกรรม 5ส ดำเนินการตรวจพื้นที่ 5ส สำนักหอสมุด จำนวน 6 ครั้ง/ปี การประกวดพื้นที่กิจกรรม 5ส ของฝ่ายงานต่าง ๆ

2. จัดกิจกรรม Big Cleaning Day ปีละ 1 ครั้ง

กิจกรรม Big Cleaning Day เป็นกิจกรรมมหกรรมทำความสะอาดประจำปีที่บุคลากร ทุกฝ่ายงานของสำนักหอสมุด ได้ร่วมมือร่วมใจกันทำความสะอาดอาคารสำนักหอสมุดทั้งภายในและบริเวณ โดยรอบอาคารช่วยกันเสริมสร้างสภาพแวดล้อมภายนอกอาคารให้เกิดความร่มรื่น โดยการปลูกต้นไม้ จัดที่พักร่มหย่อนใจ แก้วผู้มารับบริการ ได้แก่ ที่นั่งพักร่มหย่อนใจ มุมกาแฟและเบอร์เกอร์ เป็นต้น เพื่อคุณภาพชีวิตที่ดีของบุคลากรและผู้มารับบริการ และชุมชนใกล้เคียง

3. มีคณะทำงานอนุรักษ์พลังงาน

เชิญชวนบุคลากรทุกคนร่วมรณรงค์อนุรักษ์พลังงาน จัดระเบียบการใช้พลังงานในอาคาร ทั้งในส่วนผู้ปฏิบัติงานและสวนของผู้รับบริการในห้องสมุด อาทิ กำหนดเวลาเปิด และปิดเครื่องปรับอากาศ กำหนดจำนวนเครื่องปรับอากาศที่เปิดให้บริการแต่ละชั้นของอาคาร การจัดระบบควบคุมการใช้ไฟฟ้า ของอุปกรณ์ในห้องประชุม ห้องกิจกรรมสัมพันธ์ ห้องนันทนาการ และบริเวณจัดกิจกรรม พิเศษในโอกาสต่าง ๆ

อาคารสถานที่ และครุภัณฑ์

ในปีงบประมาณ 2548 สำนักหอสมุดได้ปรับปรุงอาคารสถานที่ ทั้งพื้นที่ส่วนที่ให้บริการและพื้นที่ส่วนปฏิบัติงานให้เหมาะสม โดยคำนึงถึงประโยชน์ใช้สอยที่ผู้รับบริการจะได้รับประโยชน์มากที่สุด ที่สำคัญคือได้จัดหาครุภัณฑ์คอมพิวเตอร์ มาให้บริการให้เพียงพอกับเทคโนโลยีสารสนเทศในรูปแบบต่างๆ ที่สำนักหอสมุดได้พัฒนาและจัดหาเพิ่มเติม และการจัดหาครุภัณฑ์โสตทัศนูปกรณ์ เพื่อตอบสนองการให้บริการเทคโนโลยีทางการศึกษา ซึ่งเป็นสิ่งจำเป็นในการสนับสนุนการเรียนการสอนของนักศึกษา โดยสรุปดังนี้

ตารางที่ 5 การใช้พื้นที่ ครุภัณฑ์คอมพิวเตอร์ และครุภัณฑ์โสตทัศนูปกรณ์ ในปีงบประมาณ 2548

รายการ	หน่วย	หอสมุดกลาง	ห้องสมุด ในวิทยาเขต สาขา	ห้องสมุด ในวิทยาเขต บางกอกน้อย	ห้องสมุด ในวิทยาเขต พญาไท	รวม
1. พื้นที่โดยรวม	ตร.ม.	10,898	1,766	4,020	8,437	25,121
1.1 พื้นที่ส่วนให้บริการ	ตร.ม.	8,630	1,339	3,000	6,574	19,543
1.2 พื้นที่ส่วนปฏิบัติงาน	ตร.ม.	1,475	260	990	796	3,521
1.3 พื้นที่อื่น ๆ	ตร.ม.	793	167	30	1,067	2,057
2. จำนวนที่นั่ง	ที่นั่ง	1,058	205	450	684	2,397
3. จำนวนคอมพิวเตอร์	เครื่อง	113	35	65	117	1,389
4. จำนวนโสตทัศนูปกรณ์	รายการ / เครื่อง	9/111	3/38	10/64	7/52	15/265

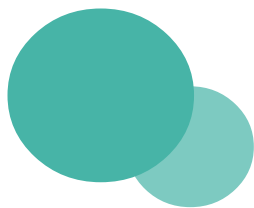

ผลการดำเนินงาน ในรอบปี 2548

รายงานประจำปี 2548

งานพัฒนาระบบสารสนเทศ

งานพัฒนาระบบสารสนเทศ มีการดำเนินงานตามนโยบายของสำนักหอสมุด และสอดคล้องกับนโยบายของมหาวิทยาลัย โดยประสานกับห้องสมุดคณะ/ สถาบัน/ วิทยาลัย ทุกแห่ง

การบอกรับฐานข้อมูลอิเล็กทรอนิกส์

มหาวิทยาลัยมหิดลได้ให้การสนับสนุนในการบอกรับฐานข้อมูลอิเล็กทรอนิกส์?สาขาวิชาต่างๆ ได้แก่ สาขาวิชาแพทยศาสตร์วิทยาศาสตร์ สุขภาพวิทยาศาสตร์และเทคโนโลยี มนุษยศาสตร์และสังคมศาสตร์ ฯลฯ เพื่อให้ผู้ใช้ห้องสมุดสามารถสืบค้นวรรณกรรมจากวารสาร วิทยานิพนธ์ งานวิจัย ฯลฯ ได้อย่างกว้างขวางครบถ้วน โดยสามารถสืบค้นวารสารสาขาวิชาต่างๆ ได้มากกว่า 12,728 รายชื่อ หนังสืออิเล็กทรอนิกส์ 6,104 รายชื่อ ฐานข้อมูลอิเล็กทรอนิกส์ 19 ฐาน ฐานข้อมูลหนังสือพิมพ์ 1 ฐาน

นักศึกษา อาจารย์ และบุคลากรมหาวิทยาลัยมหิดล สามารถใช้วารสารอิเล็กทรอนิกส์ทั้งที่บอกรับโดยมหาวิทยาลัยมหิดล และสำนักงานคณะกรรมการการอุดมศึกษา โดยการสืบค้นผ่านระบบเครือข่ายคอมพิวเตอร์ มหาวิทยาลัยมหิดล MUC-Net ที่ Home Page ของสำนักหอสมุด <http://www.li.mahidol.ac.th>

ตารางที่ 6 รายชื่อฐานข้อมูลวารสารอิเล็กทรอนิกส์ที่ให้บริการในงบประมาณ 2548

ลำดับที่	ชื่อฐานข้อมูล	สาขาวิชาที่ครอบคลุม	จำนวนรายชื่อวารสาร	ปีที่ครอบคลุม	ลักษณะของข้อมูล
1.	Academic Search Premier	สหสาขาวิชา (มนุษยศาสตร์, สังคมศาสตร์, คอมพิวเตอร์,	4,598	1965-	Fulltext
2.	ACM Digital Library *	เทคโนโลยี, แพทยศาสตร์) คอมพิวเตอร์, เทคโนโลยี,	300+	1947-	Fulltext
3.	ACS Web Edition (American Chemical Society) ACS Journal Archives	วิศวกรรมศาสตร์ วิทยาศาสตร์ (เคมี)	31	1879-	Fulltext
4.	Annual Reviews		31	1996-	Fulltext
5.	AIP (American Institute of Physics) + AIP Backfile	สหสาขาวิชา วิทยาศาสตร์ (ฟิสิกส์)	10	1930-	Fulltext
6.	APS (American Physical Society) + APS PROLA - Physical Review Online Archive	วิทยาศาสตร์ (ฟิสิกส์)	7	1893-	Fulltext
7.	ASM Journals		11	1992-	Fulltext
8.	Blackwell Synergy (Science & Medicine)	วิทยาศาสตร์, แพทยศาสตร์ วิทยาศาสตร์, เทคโนโลยี,	750	1998-	Fulltext
9.	Book@Ovid (Lippincott Williams & Wilkins)	แพทยศาสตร์ แพทยศาสตร์	54	2000-	Fulltext
10.	Business Source Premier	บริหารธุรกิจ	1,100	1965-	Fulltext
11.	Cell Press	วิทยาศาสตร์ชีวภาพ	4	2004-	Fulltext
12.	CINAHL	พยาบาลศาสตร์	-	1982-	Index & Abstract
13.	DAO-ProQuest Digital Dissertation *	สาระสิ่งเขียนวิทยานิพนธ์ (ปริญญาเอก,โท)	1,700,000+ (รายการ)	1861-	Index & Abstract
14.	ECO/OCLC	สหสาขาวิชา (แพทยศาสตร์, วิทยาศาสตร์, สังคมศาสตร์, สิ่งแวดล้อม)	137	1990-	Fulltext
15.	Faculty of 1000	วิทยาศาสตร์	1,000	1999-	วารสารบางชื่อ เข้าใช้ Fulltext ได้ฟรี
16.	FIRST Consult	แพทยศาสตร์	500+		Fulltext
17.	H.W. Wilson *	การศึกษา, มนุษยศาสตร์	1,400+	1994-	Fulltext
18.	Highwire	วิทยาศาสตร์และการแพทย์	868	1995-	วารสารบางชื่อ เข้าใช้ Fulltext ได้ฟรี
19.	IEL (IEEE Electronic Library) *	วิศวกรรมไฟฟ้า, อิเล็กทรอนิกส์, วิทยาการคอมพิวเตอร์	950,000+ (รายการ)	1950-	Fulltext
20.	IOP (Institute of Physics)	วิทยาศาสตร์ (ฟิสิกส์)	33	1995-	Fulltext

ลำดับที่	ชื่อฐานข้อมูล	สาขาวิชาที่ครอบคลุม	จำนวนรายชื้อวารสาร	ปีที่ครอบคลุม	ลักษณะของข้อมูล
21.	ISI Web of Knowledge * - Science Citation Index Expanded - Social Sciences Citation Index - Arts & Humanities Citation Index	วิทยาศาสตร์, เทคโนโลยี, วิทยาศาสตร์การแพทย์ สังคมศาสตร์, มนุษยศาสตร์	8,500+ (1,000,000+ รายการ)	1998-	Index & Abstract
22.	JSTOR	สังคมศาสตร์และสาขาวิชา ที่เกี่ยวข้อง	161	-2000	Fulltext
23.	Lecture Notes in Computer Science (SpringerLink)	คอมพิวเตอร์	345 Vols.	2000-	Fulltext
24.	LexisNexis *	บริหารธุรกิจ, กฎหมาย	800+	-ปัจจุบัน	Fulltext
25.	LWW Journals@Ovid (Lippincott Williams & Wilkins)	แพทยศาสตร์	251	2000-	Fulltext
26.	MathSciNet	คณิตศาสตร์	-	1940-	Index &
27.	MD Consult	แพทยศาสตร์	153	1997-	Abstract
28.	Medscape	แพทยศาสตร์	125 (850 Online)	1994-	Fulltext วารสารบางชื้อ
29.	Nature Publishing Group - Nature Online - Nature Research Journals - Nature Review Journals	วิทยาศาสตร์	17	1999-	เข้าใช้ Fulltext ได้ฟรี Fulltext
30.	NetLibrary	สหสาขาวิชา	5,962	2000-	Fulltext
31.	NEWSCenter	ข่าวในประเทศ/ต่างประเทศ	-		Fulltext
32.	ProQuest Digital Dissertations Fulltext	วิทยานิพนธ์ฉบับเต็ม	3,850		Fulltext
33.	* PubMed	แพทยศาสตร์	4,600	1950-	วารสารบางชื้อ เข้าใช้ Fulltext ได้ฟรี
34.	Rockefeller University Press	วิทยาศาสตร์ชีวภาพ	3	2004-	Fulltext
35.	RSC (Royal Society of Chemistry)	วิทยาศาสตร์ (เคมี)	23	1997-	Fulltext
36.	ScienceDirect *	วิทยาศาสตร์, เทคโนโลยี, แพทยศาสตร์ วิทยาศาสตร์สุขภาพ, สิ่งแวดล้อม, สังคมศาสตร์และมนุษยศาสตร์	1,800+	1995-	Fulltext
37.	Science Online	วิทยาศาสตร์สุขภาพ	1	1996-	Fulltext
38.	SciFinder Scholar (Includes SSM)	วิทยาศาสตร์, เทคโนโลยี, แพทยศาสตร์	-	1947-	Index & Abstract
39.	SpringerLink E-Journal	สหสาขาวิชา (วิทยาศาสตร์, แพทยศาสตร์, สิ่งแวดล้อม, วิศวกรรมศาสตร์, กฎหมาย, เศรษฐศาสตร์)	1,140	1995-	Fulltext
40.	SpringerLink Kluwer E-books *	สหสาขาวิชา (วิทยาศาสตร์, แพทยศาสตร์, สิ่งแวดล้อม, วิศวกรรมศาสตร์, กฎหมาย, เศรษฐศาสตร์)	2,334	1995-	Fulltext
41.	Swetswise	แพทยศาสตร์	-		เข้าใช้ Fulltext ได้ฟรีเฉพาะที่บอก

ลำดับที่	ชื่อฐานข้อมูล	สาขาวิชาที่ครอบคลุม	จำนวนรายชื่อวารสาร	ปีที่ครอบคลุม	ลักษณะของข้อมูล
42.	Thieme	สหสาขาวิชา	33	2004-	Fulltext
43.		วิทยาศาสตร์, แพทยศาสตร์, คอมพิวเตอร์, คณิตศาสตร์, วิศวกรรมศาสตร์,		1993-	

หมายเหตุ : * หมายถึง รายชื่อฐานข้อมูลที่บอกรับโดย สำนักงานคณะกรรมการการอุดมศึกษา (สกอ.)

รายชื่อฐานข้อมูลวารสารอิเล็กทรอนิกส์ที่ให้บริการจำแนกตามสาขาวิชาหลัก 3 สาขา

1. สาขาวิทยาศาสตร์สุขภาพ

- | | |
|--|----------------------------------|
| 1. Annual Reviews | 13. Medscape |
| 2. ASP (Academic Search Premier) | 14. Nature |
| 3. ASM (American Society for Microbiology) | 15. PubMed |
| 4. Blackwell Synergy | 16. Rockefeller University Press |
| 5. Cell Press Journal | 17. Science Online |
| 6. CINAHL | 18. ScienceDirect |
| 7. DAO-ProQuest Digital Dissertation | 19. SciFinder Scholar |
| 8. ProQuest Digital Dissertations Fulltext | 20. SpringerLink E-Journal |
| 9. HighWire | 21. SpringerLink E-Books |
| 10. ISI Web of Knowledge | 22. SwetsWise |
| 11. Journal@Ovid | 23. Thieme Connect |
| 12. MD Consult | 24. Wiley Interscience |



2. สาขาวิทยาศาสตร์และเทคโนโลยี

- | | |
|--|--|
| 1. ACM Digital Library | 18. IEL (IEEE Electronic Library) |
| 2. ACS Web Edition (American Chemical Society) | 19. IOP (Institute of Physics) |
| 3. ACS Journal Archives | 20. ISI Web of Knowledge |
| 4. AIP (American Institute of Physics) | 21. Journal@Ovid |
| 5. AIP Backfile | 22. Lecture Notes in Computer Science |
| 6. Annual Reviews | 23. MathSciNet |
| 7. APS (American Physical Society) | 24. Nature Publishing Group |
| 8. APS PROLA-Physical Review Online Archive | 25. Rockefeller University Press |
| 9. ASM Journal (American Society for Microbiology) | 26. RSC (The Royal Society of Chemistry) |
| 10. ASP (Academic Search Premier) | 27. Science Online |
| 11. Blackwell Synergy | 28. ScienceDirect |
| 12. Cell Press Journal | 29. SciFinder Scholar |
| 13. DAO-ProQuest Digital Dissertation | 30. SpringerLink E-Journal |
| 14. ProQuest Digital Dissertations Fulltext | 31. SpringerLink E-Books |
| 15. Faculty of 1000 | 32. Thieme Connect |
| 16. Highwire | 33. Wiley Interscience |
| 17. ECO/OCLC | |

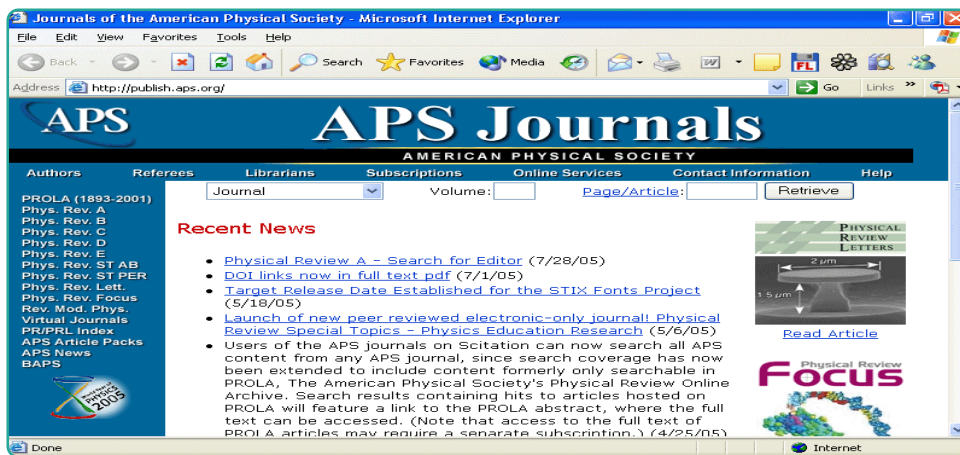

3. สาขาสังคมศาสตร์และมนุษยศาสตร์

- | | |
|--|---------------------------------|
| 1. ASP (Academic Search Premier) | 7. JSTOR |
| 2. Business Source Premier | 8. SpringerLink E-Journal |
| 3. DAO-ProQuest Digital Dissertation | 9. LexisNexis |
| 4. ProQuest Digital Dissertations Fulltext | 10. ScienceDirect |
| 5. ECO/OCLC | 11. SpringerLink Kluwer E-Books |
| 6. H.W.Wilson | |

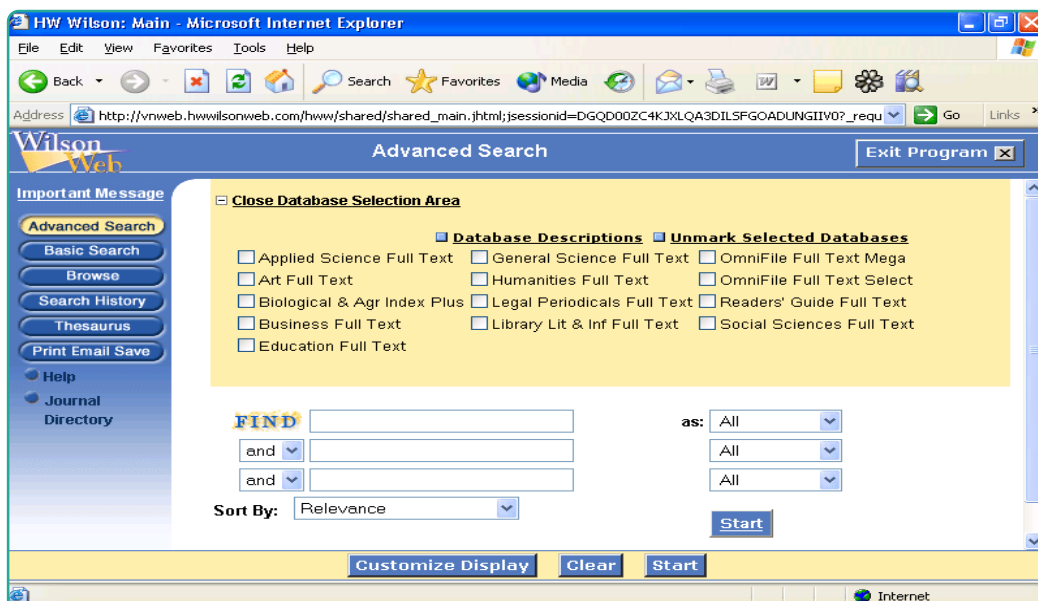
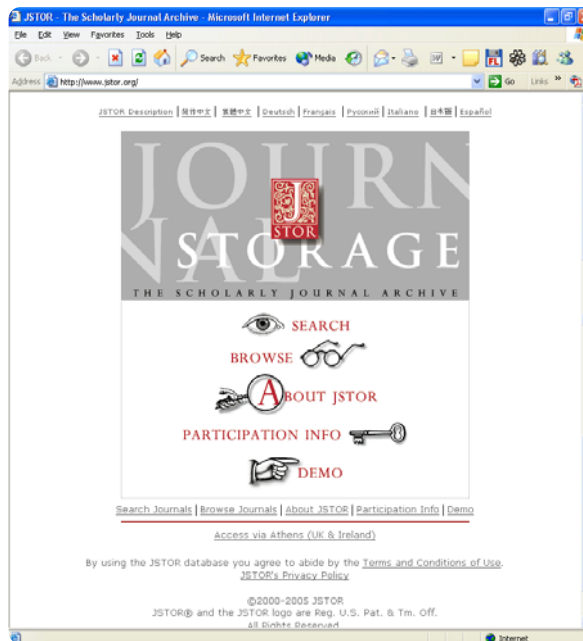

รายชื่อฐานข้อมูลวารสารอิเล็กทรอนิกส์
ที่สำนักงานคณะกรรมการการอุดมศึกษา (สกอ.) บอกรับปี 2548

- | | |
|--------------------------------------|-------------------------|
| 1. ACM Digital Library | 5. LexisNexis |
| 2. DAO-ProQuest Digital Dissertation | 6. ScienceDirect |
| 3. H.W.Wilson | 7. ISI Web of Knowledge |
| 4. IEL (IEEE Electronic Library) | |

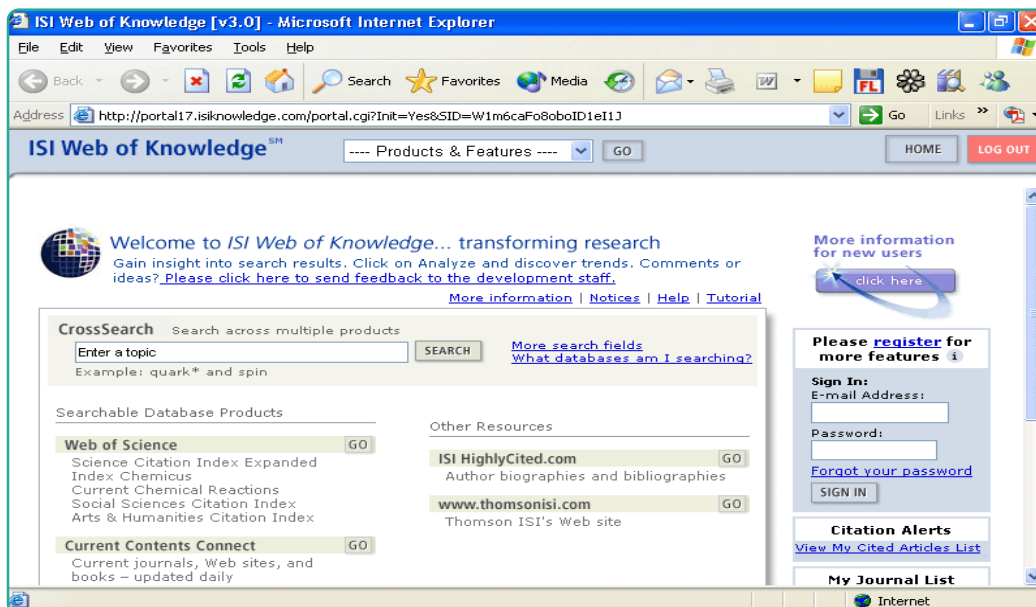
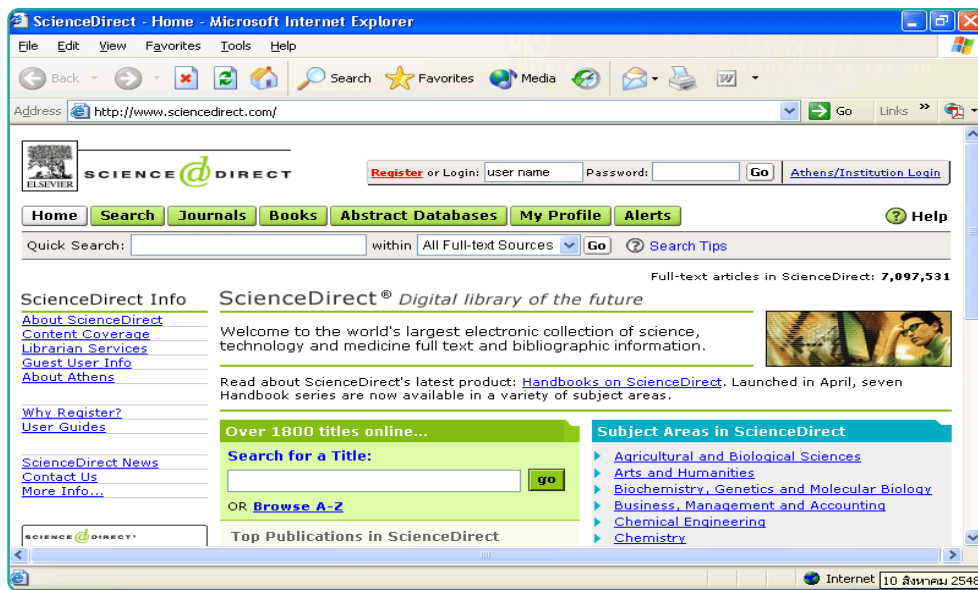

รายชื่อฐานข้อมูลหนังสืออิเล็กทรอนิกส์ ที่ให้บริการปี 2548

- | | |
|--|--------------------------------|
| 1. Books@Ovid (Medical Book) | 4. SpringerLink-Kluwer E-Books |
| 2. ProQuest Digital Dissertations Fulltext | 5. StatRef! |
| 3. NetLibrary E-Books | |

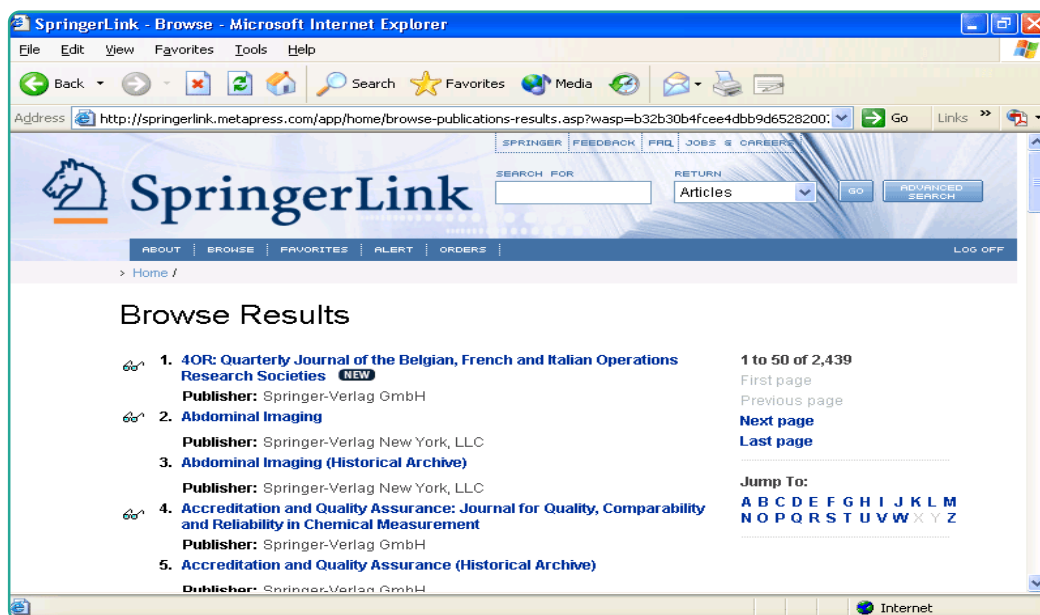
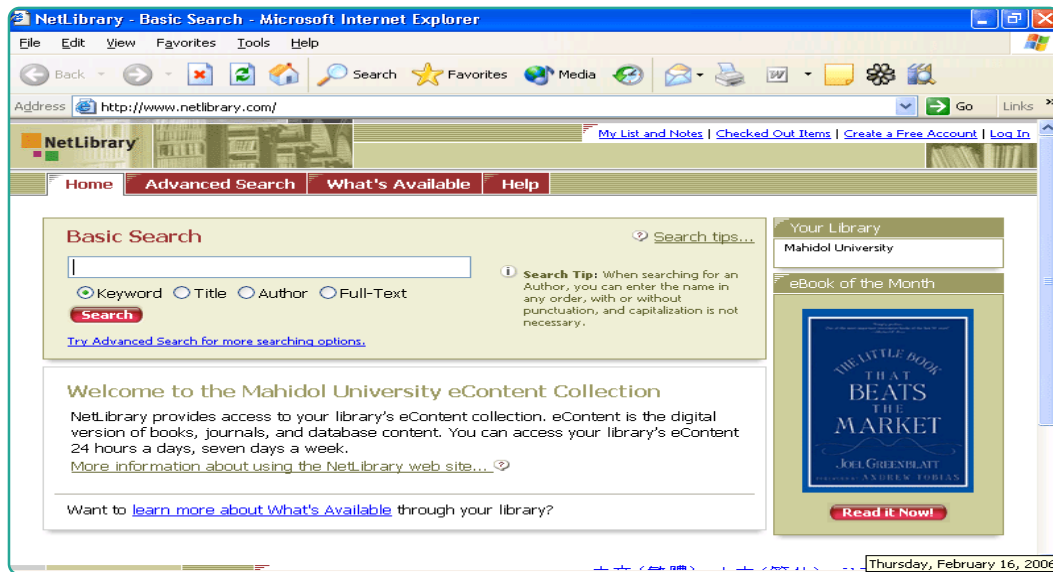

งานพัฒนาเทคโนโลยีสารสนเทศ และระบบห้องสมุดอัตโนมัติ

ในปีงบประมาณ 2538 สำนักหอสมุดได้รับงบประมาณจากทบวงมหาวิทยาลัย (สำนักงานคณะกรรมการการอุดมศึกษา ในปัจจุบัน) ตามแผนงานปรับปรุงคุณภาพการศึกษาระดับอุดมศึกษา : โครงการพัฒนาระบบ หอสมุดมหาวิทยาลัยส่วนกลาง ในการจัดหาระบบห้องสมุดอัตโนมัติ ได้แก่ ระบบเครือข่ายคอมพิวเตอร์ พร้อมอุปกรณ์และโปรแกรมระบบห้องสมุดอัตโนมัติ INNOPAC ซึ่งประกอบด้วย 6 ระบบงานย่อย คือ Systems, Acquisitions, Cataloging & Authority Control, Serials control, Circulation และ Searching / Online Public Access Catalog โดยมีวัตถุประสงค์ในการใช้งาน ดังนี้

1. เพื่อเพิ่มประสิทธิภาพในการปฏิบัติงานในระบบ Online ระหว่างห้องสมุดคณะ/สถาบัน ที่กระจายอยู่ ตามเขตต่าง ๆ ของมหาวิทยาลัยมหิดล
2. เพื่อให้สามารถสืบค้นข้อมูลรวมของห้องสมุดทุกแห่งได้พร้อมๆ กัน โดยมีการทำงานในระบบ Online ทั้งด้านการบริหาร งานเทคนิค และงานบริการ
3. เพื่อให้สามารถใช้ทรัพยากรร่วมกันระหว่างห้องสมุดต่าง ๆ ในมหาวิทยาลัยมหิดลได้อย่างมีประสิทธิภาพ
4. เพื่อให้สามารถควบคุมระบบการบริหารงบประมาณได้ดีขึ้น สามารถลดความซ้ำซ้อนในการปฏิบัติงาน
5. เพื่อเพิ่มประสิทธิภาพในการให้บริการห้องสมุด โดยเฉพาะการให้บริการฐานข้อมูลต่าง ๆ ทั้งที่เป็น รูปแบบบรรณานุกรม หรือรูปเล่มจริง
6. เพื่อให้สามารถเชื่อมต่อกับห้องสมุด/หน่วยงานอื่น ๆ ทั้งในและต่างประเทศ

ปีงบประมาณ 2548 ได้ดำเนินการปรับระบบห้องสมุดอัตโนมัติให้ทันสมัย เพื่อการใช้งานจากระบบ Text-based เป็น Window-based ในชื่อ Millennium System Software และดำเนินการจัดหาโปรแกรมเสริมอีก 4 ระบบงานย่อย คือ

1. Export Bibliographies
2. Millennium Media Management with Copyright Access and Control
3. URL Checker
4. SIP2 Circulation Interface

ปัจจุบันสำนักหอสมุด มีห้องสมุดคณะ/สถาบัน/วิทยาลัย ของมหาวิทยาลัยมหิดลที่เป็นสมาชิกร่วมใช้งานระบบห้องสมุดอัตโนมัติรวม 24 ห้องสมุด ซึ่งทำให้มหาวิทยาลัยมหิดลมีระบบฐานข้อมูลทรัพยากรกลาง ที่อำนวยความสะดวกแก่นักศึกษา อาจารย์และผู้ใช้ทั่วไปในการเรียกค้นเพียงครั้งเดียว ได้ข้อมูลครบถ้วน จากทุกห้องสมุดของมหาวิทยาลัยมหิดล

การปรับปรุง Homepage

สำนักหอสมุด สร้างและพัฒนา Home Page ตั้งแต่ ปี พ.ศ. 2540 โดยมีวัตถุประสงค์เพื่อเผยแพร่ข่าวสาร และทรัพยากรสารนิเทศในรูปแบบสิ่งพิมพ์และอิเล็กทรอนิกส์ เพื่ออำนวยความสะดวกให้ผู้ใช้เข้าถึงทรัพยากร และบริการอิเล็กทรอนิกส์ของสำนักหอสมุดได้ โดยมีนโยบายดำเนินการพัฒนาและปรับปรุง Web Page อย่างสม่ำเสมอ เพื่อให้ผู้ใช้ได้รับข้อมูลที่ทันสมัยได้โดยสะดวกที่ <http://www.li.mahidol.ac.th>



นอกจากนี้ ในโอกาสที่สำนักหอสมุด มหาวิทยาลัยได้รับมอบหมายให้เป็นเจ้าภาพการสัมมนาความร่วมมือระหว่างห้องสมุดสถาบันอุดมศึกษา ครั้งที่ 22 เรื่อง เทคโนโลยีสารสนเทศ นวัตกรรมและความท้าทายของห้องสมุดในศตวรรษที่ 21 ในระหว่างวันที่ 20-22 ตุลาคม 2547 ณ ห้องภาณุรังษีบอลรูม โรงแรมรอยัลริเวอร์ กรุงเทพฯ ได้จัดทำ Web Site เพื่อประชาสัมพันธ์การสัมมนาและนำเสนอการสัมมนาโดยต่อเนื่องบนหน้า Web Site การสัมมนาความร่วมมือระหว่างห้องสมุดสถาบันอุดมศึกษา



ฐานข้อมูลอื่นๆ ที่สำนักหอสมุดจัดทำขึ้น

1. ฐานข้อมูลดัชนีวารสารทางการแพทย์ (ThaiNATIS Medical Index – THIN) มีวัตถุประสงค์ เพื่อให้บริการบทความวารสารทางการแพทย์ ทั้งภาษาไทยและภาษาต่างประเทศ ที่บอกรับหรือมีตัวเล่มสิ่งพิมพ์ ในสำนักหอสมุด มหาวิทยาลัยมหิดล และห้องสมุดสมาชิกของศูนย์ประสานงานสารนิเทศสาขาแพทยศาสตร์ (ThaiNATIS Medical Associated Center) รายละเอียดฐานข้อมูลประกอบด้วย ชื่อผู้เขียนบทความ ชื่อบทความ ชื่อวารสาร ปีที่ ฉบับที่ เล่มที่ หน้าที่ เสนอบทความ คำสำคัญ สาระสังเขป เพื่ออำนวยความสะดวกในการเข้าถึงบทความ ซึ่งมีจำนวนกว่า 4,017 บทความ สามารถเข้าถึงได้โดยการสืบค้นจาก ชื่อผู้แต่งบทความ ชื่อบทความ คำสำคัญ และ รายการชื่อวารสาร

Current Database : THIN (Total 8865 Bib)		เปลี่ยนเป็นภาษาไทย
HOME - THIN		
New Bib. MARC THIN Edit Bib. Delete Bib. Add Item Edit Item Add Issue LOGOUT		
Card Screen		
Field Search Text Search Extended Search Card Screen MARC Screen Copy Menu HELP		
Card Screen		
Author	สุณีย์ เจีย Same Author (2)	
	S Jear Same Author (2)	
Title	The relationship between lipoprotein(a) and coronary heart disease in Thai patients with type 2 diabetes	
	ความสัมพันธ์ระหว่าง lipoprotein(a) และภาวะแทรกซ้อนทางหลอดเลือดหัวใจในผู้ป่วยเบาหวานชนิดที่ 2 ชาวไทย	
Subject	Coronary disease Same Subject (17)	
	Lipoprotein(a) Same Subject (2)	
	Diabetes mellitus, non-insulin-dependent Same Subject (5)	
Added Entry	อภิสนี บุญญาวารกุล Same Author (6)	
	สมชาย พัฒนางกุล Same Author (2)	
	อัมพล สุทธิจำรูญ Same Author (2)	
	ชุมพล เขียมสมบุรณ์ Same Author (6)	
	A Boonyavarakul Same Author (2)	
	S Pattanaungkul Same Author (2)	
	A Suthijumroon Same Author (2)	

2. **ฐานข้อมูล WHO Publication** มีวัตถุประสงค์เพื่อให้บริการบทความ หรือสิ่งพิมพ์ ที่ผลิตขึ้นโดยองค์การอนามัยโลก (World Health Organization) รายละเอียดฐานข้อมูลประกอบด้วย ชื่อผู้แต่ง ชื่อเรื่อง พิมพ์ลักษณ์ บรรณลักษณ์ คำสำคัญ และแหล่งที่มา เพื่ออำนวยความสะดวกในการเข้าถึงบทความ หรือสิ่งพิมพ์ ซึ่งมีจำนวนกว่า 41,456 บทความ สามารถเข้าถึงได้โดยการสืบค้นจาก ชื่อผู้แต่ง ชื่อเรื่อง คำสำคัญ และรายการแหล่งที่มา

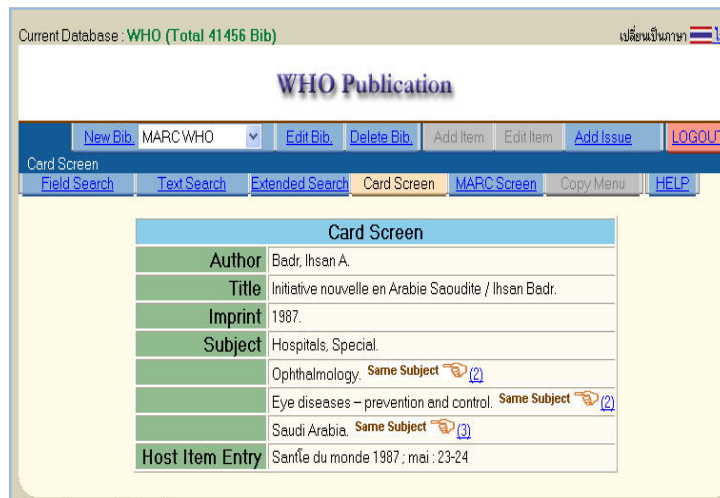

3. **ฐานข้อมูล Union List of Thai Medical Journals –UNIOTHAI** มีวัตถุประสงค์เพื่อให้บริการสหราชอาณาจักรวารสารสาขาวิชาวิทยาศาสตร์สุขภาพของห้องสมุดสมาชิก ThaiNATIS Medical Associated Center รายละเอียดฐานข้อมูลประกอบด้วย เลขมาตรฐานสากลประจำวารสาร ชื่อวารสาร พิมพ์ลักษณ์ บรรณลักษณ์ คำสำคัญ และรายการตัวเล่มสิ่งพิมพ์ที่ห้องสมุดสมาชิกมี เพื่ออำนวยความสะดวกในการเข้าถึงบทความ หรือสิ่งพิมพ์ ซึ่งมีจำนวน 283 ชื่อ สามารถเข้าถึงได้โดยการสืบค้นจาก ชื่อเรื่อง คำสำคัญ และรายการแหล่งที่มา

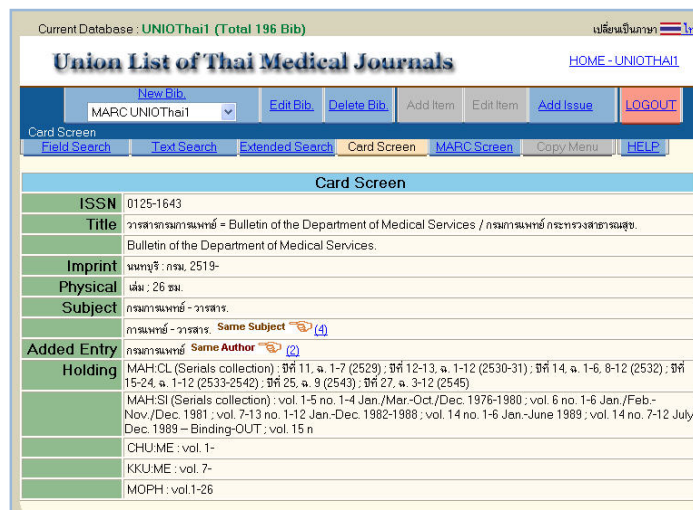

งานบริการวิชาการ

สำนักหอสมุด มหาวิทยาลัยมหิดล เน้นการบริการจุดเดียวเบ็ดเสร็จ (one-stop service) แก่บุคลากรมหาวิทยาลัยมหิดล สามารถใช้บริการได้ด้วยตนเอง เน้นการสร้างมูลค่าเพิ่มในงานบริการ และการเข้าถึงได้ของบริการห้องสมุด ด้วยบริการดังนี้

- ◆ **การจัดบริการแก่ผู้ใช้ในลักษณะห้องสมุดสมบูรณ์แบบ** มีการใช้และพัฒนาเทคโนโลยีเพื่อ การศึกษา
ให้ผู้ใช้ทุกคนเข้าถึงเนื้อหาจากสื่อทันสมัยทุกรูปแบบ
- ◆ **การให้บริการสารสนเทศทุกรูปแบบ** ที่ถูกต้อง ทันสมัย ครบถ้วน โดยบุคลากรที่มีความรู้ ความสามารถ
และมีจิตสำนึกในการให้บริการเป็นผู้แนะนำการใช้สารสนเทศให้ เกิดประโยชน์สูงสุด
- ◆ **การใช้ห้องสมุดโดยไม่จำกัดสถานที่** สมาชิกห้องสมุดสามารถเข้าใช้และยืมสิ่งพิมพ์ของห้องสมุดทุกแห่ง ในสังกัดสำนักหอสมุดมหิดล ได้ด้วยบัตรสมาชิกห้องสมุดเพียงบัตรเดียว
- ◆ **การให้ฐานข้อมูลโดยไม่จำกัดเวลาและสถานที่** ในการเข้าถึงสารสนเทศได้ทั้งฉบับเต็มรูป (full text) และรูปแบบอื่น ๆ ได้อย่างสะดวกรวดเร็ว ผ่านระบบเครือข่ายของมหาวิทยาลัย
- ◆ **Mahidol Library Book Mobile** เป็นการนำระบบ Delivery เพื่อส่งหนังสือให้แก่ผู้ยืมต่างวิทยาเขต โดยไม่เสียค่าใช้จ่ายและได้รับอย่างรวดเร็ว
- ◆ **บริการขอเอกสารด้วยระบบอิเล็กทรอนิกส์** (Electronic Document Delivery Service-EDDS) ทั้งในประเทศและต่างประเทศ

การบริการสารสนเทศ

การให้บริการสารสนเทศประเภทต่าง ๆ ของห้องสมุด

ประเภทบริการ	ลักษณะบริการ
1. บริการสืบค้นสารสนเทศ	<p>สำนักหอสมุดให้บริการสืบค้นสารสนเทศ ดังนี้</p> <ol style="list-style-type: none"> 1. การสืบค้นทรัพยากรหอสมุดจากฐานข้อมูลระบบเครือข่ายหอสมุด มหาวิทยาลัยมหิดล (Mahidol University Library and Information Center Network หรือ MULINET) 2. บริการสืบค้นวารสารและฐานข้อมูลอิเล็กทรอนิกส์ในลักษณะออนไลน์ผ่านเครือข่ายคอมพิวเตอร์ มหาวิทยาลัยมหิดล (MUC-Net) 3. บริการข่าวสารทันสมัย 4. บริการ Digital Resources เช่น สาระสังเขป วิทยานิพนธ์และดรรชนีวารสารภาษาไทย เป็นต้น
2. บริการแนะนำการค้นสารสนเทศ	<p>- โดยการแนะนำและสอนวิธีค้นคว้าฐานข้อมูลและวารสารอิเล็กทรอนิกส์ การใช้ดรรชนีช่วยคน บรรณานุกรม และคู่มืออ้างอิงต่าง ๆ แนะนำวิธีการเขียนบรรณานุกรมเพื่อการอ้างอิง</p>
3. บริการยืม – คืนทรัพยากรสารสนเทศ	<p>- บริการยืม-คืนหนังสือตำรา วิทยานิพนธ์ งานวิจัย ยกเว้นทรัพยากรที่ห้ามยืมออก เช่น หนังสืออ้างอิง วารสาร หนังสือพิมพ์และโสตทัศนวัสดุ ผู้ยืมเพียงแสดงบัตรสมาชิก ระบบเครือข่ายหอสมุด มหาวิทยาลัยมหิดล (MULINET) สำหรับการรับบริการยืม-คืนได้จาก ห้องสมุดคณะ/สถาบันในสังกัดสำนักหอสมุด มหาวิทยาลัยมหิดล รวม 13 แห่ง และจากห้องสมุดสถาบันที่ร่วมใช้ระบบฯ ได้แก่ ห้องสมุดคณะวิทยาศาสตร์ ห้องสมุดวิทยาลัยนานาชาติ ห้องสมุดวิทยาลัยศาสนศึกษา ห้องสมุดสถาบันแห่งชาติ เพื่อการพัฒนาเด็กและครอบครัว และห้องสมุดวิทยาลัยการจัดการ รวมทั้งหมด 18 ห้องสมุด สอบถามรายละเอียดและสมัครเป็นสมาชิกได้ที่หอสมุดกลาง หรือห้องสมุดคณะ/สถาบันที่สังกัด ตั้งแต่ปีการศึกษา 2546 สำนักหอสมุดได้เปิดให้บริการ ยืม-คืนหนังสือระหว่างห้องสมุดมหาวิทยาลัยมหิดลด้วย ระบบ Mahidol Library Book Mobile โดยสำนักหอสมุดให้บริการยืมและส่งคืนหนังสือระหว่างห้องสมุดต่างๆ ซึ่งผู้ใช้ไม่ต้องเดินทางไปยืม-คืนด้วยตัวเอง</p>

ประเภทบริการ	ลักษณะบริการ
<p>4. บริการยืมระหว่างห้องสมุดและบริการสำเนาเอกสารด้วยระบบอัตโนมัติ (Electronic Document Delivery Service-EDDS)</p>	<p>- ให้บริการยืมหนังสือจากห้องสมุดมหาวิทยาลัยต่างๆ ในประเทศ ขอลายเอกสารหนังสือ บทความวารสาร หรือสิ่งพิมพ์อื่น ๆ จากห้องสมุดต่าง ๆ ทั้งในประเทศและต่างประเทศ</p> <p>ตั้งแต่ปีการศึกษา 2546 สำนักหอสมุดได้เปิดให้บริการขอสำเนาเอกสารระหว่างห้องสมุดด้วยระบบอัตโนมัติ ผู้ใช้สามารถขอสำเนาเอกสารระหว่างห้องสมุดมหาวิทยาลัยมหิดล โดยได้รับเอกสารภายใน 3 ชั่วโมง</p>
<p>5. บริการหนังสือสำรอง</p>	<p>- ให้บริการหนังสือสำรองและเอกสารประกอบการสอนวิชาต่าง ๆ แก่นักศึกษาที่อาจารย์ผู้สอนเสนอให้ทำเป็นหนังสือสำรอง สำหรับการเรียนรายวิชาต่าง ๆ ผู้ใช้สามารถสืบค้นได้ทางหน้าจอระบบเครือข่ายห้องสมุดมหาวิทยาลัยมหิดล MULINET</p>
<p>6. บริการวารสารและหนังสือพิมพ์</p>	<p>- บริการวารสารในสาขาวิชาต่าง ๆ ทั้งภาษาไทยและภาษาต่างประเทศ ปัจจุบันสำนักหอสมุดบอกรับเป็นสมาชิกวารสารอิเล็กทรอนิกส์จำนวนมาก ซึ่งผู้ใช้บริการสามารถสืบค้นวารสารอิเล็กทรอนิกส์ได้ผ่าน Web page ของสำนักหอสมุด</p>
<p>7. บริการดรรชนีและสาระสังเขป</p>	<p>- ห้องสมุดจัดทำและจัดหาดรรชนีช่วยค้นบทความจากวารสารภาษาไทย และภาษาต่างประเทศในสาขาวิชาต่าง ๆ ดรรชนีและสาระสังเขปส่วนหนึ่ง สืบค้นได้จากฐานข้อมูลอิเล็กทรอนิกส์</p>
<p>8. บริการสิ่งพิมพ์พิเศษ</p>	<p>- บริการสิ่งพิมพ์ประเภทวิทยานิพนธ์ งานวิจัย หนังสือหลักสูตรและสิ่งพิมพ์มหาวิทยาลัยมหิดล จุลสาร ฯลฯ</p>
<p>9. บริการถ่ายสำเนาเอกสาร</p>	<p>- บริการถ่ายสำเนาเอกสารแก่ผู้ใช้บริการ ตลอดเวลาเปิดทำการห้องสมุด</p>
<p>10. บริการใส่ตลับวีซีดีทางการศึกษา</p>	<p>- บริการใส่ตลับวีซีดีประเภทต่าง ๆ และบริการผลิตสื่อมัลติมีเดียเพื่อสนับสนุนการเรียนการสอนตามหลักสูตรของมหาวิทยาลัย</p>

ประเภทบริการ	ลักษณะบริการ
11. บริการวัสดุจดหมายเหตุมหาวิทยาลัย	- บริการเอกสารจดหมายเหตุ และใส่ตที่ศนวัสดุจดหมายเหตุของมหาวิทยาลัย
12. บริการนิทรรศการ	- จัดนิทรรศการเสนอเรื่องราวข่าวสารที่สำคัญแก่ผู้ใช้ห้องสมุดเป็นประจำ

ตารางที่ 7 การบริการสาธารณสุขปีงบประมาณ 2548 จำแนกตามห้องสมุดคณะ/สถาบัน

บริการ	หอสมุดกลาง	วิทยาเขตพญาไท			วิทยาเขตบางกอกน้อย			วิทยาเขตศาลายา					รวม	
		ราชวิถี	งามา	เกสซ์	ราชกรี	เทคนิก	พญาบาท	ราชสุดา	สิ่งแวดล้อม	อาชีว	ประชากร	วิทย์ภาษา		กิจกรรมการ
1 ผู้เข้าใช้บริการห้องสมุด (คน)	234,761	186,551	58,233	12,299	176,200	36,523	108,209	3,506	37,156	2,492	5,225	20,516	742	882,413
2 สมาชิกห้องสมุด (คน)	6,770	2,337	5,648	572	7,166	538	1,078	265	739	86	51	152	45	25,447
3 จำนวนหนังสือที่มีการยืม (เล่ม)	71,172	25,939	34,068	8,568	38,165	15,806	114,977	1,547	14,990	846	4,511	18,342	719	349,650
4 จำนวนหนังสือที่มีการใช้ภายในห้องสมุด (เล่ม)	122,874	79,717	35,099	19,333	27,997	25,880	27,072	6,125	-	-	300	5,217	915	350,529
5 จำนวนวารสารที่มีการใช้ภายในห้องสมุด (เล่ม)	14,178	86,221	46,995	8,873	30,728	4,201	4,537	150	-	-	51	1,762	578	198,274
6 บริการตอบคำถามและช่วยการค้นคว้า (คน/เรื่อง)	7421/13014	9346/9346	476/510	5738/5738	951/1351	896/2297	3944/4421	144/160	1070/1070	587/1174	134/139	-	365/371	31072/39591
7 บริการยืมระหว่างห้องสมุดมหาวิทยาลัยมหิดล (Mahidol Book Mobile)														
7.1 บริการยืม (เล่ม)	1,012	435	911	855	521	558	610	68	43	802	139	68	70	6,092
7.2 บริการรับคืน (เล่ม)	3,495	2,210	2,358	417	1,406	558	1,247	75	94	760	81	17	157	12,875
8 บริการเอกสารระหว่างห้องสมุดมหาวิทยาลัยมหิดล	33	8	37	4	78	3	-	-	-	-	-	-	62	225
9 บริการยืมระหว่างห้องสมุดสถาบันอุดมศึกษา														
9.1 จำนวนที่ขอยืม														
9.1.1 ยืมฉบับจริง (เล่ม)	148	1,004	29	18	19	-	302	21	76	3	2	71	30	1,723
9.1.2 ถ่ายเอกสาร (เรื่อง)	60	201	788	131	3,282	20	256	5	-	3	3	2	158	4,909
9.2 จำนวนที่ให้ยืม														
9.2.1 ยืมฉบับจริง (เล่ม)	4	1,141	14	39	28	-	316	25	27	7	-	13	94	1,708
9.2.2 ถ่ายเอกสาร (เรื่อง)	305	130	1,279	76	5,842	40	135	17	-	10	3	28	81	7,946
10 บริการขอเอกสารระหว่างห้องสมุดจากต่างประเทศ														
10.1 SEAMIC (เรื่อง)	222	13	36	12	220	4	-	-	-	-	-	-	-	507
10.2 WHO	235	6	-	40	75	-	-	-	-	-	-	-	-	356
10.2 อื่นๆ	-	-	6	-	18	-	-	-	-	-	-	-	-	24
11 บริการรวบรวมบรรณานุกรมฐานข้อมูลห้องสมุด (OPAC) (คน/เรื่อง)	13/15	18/22	-	28/28	35/35	3/3	-	3/5	-	5/11	11/72	-	190/197	306/388
12 บริการแนะนำการสืบค้นทรัพยากรห้องสมุด OPAC (คน/เรื่อง)	1998/2257	1848/2509	610/720	1556/1556	557/557	35/1650	1720/1720	37/49	458/458	456/444	84/123	127/138	30/22	9852/1203

บริการ	รหัส กรม กลาง	วิทยาเขตพญาไท			วิทยาเขตบางกอกน้อย			วิทยาเขตศาลายา				รวม		
		รายปี	รวม	เกษียณ	คิริราช	เทคนิก	พยาบาล	ราชสุดา	สิ่งแวดลอม	ดาเยี่ยม	ประชากร		วิทยุภาษา	โภชนาการ
13 บริการสืบค้นฐานข้อมูลบรรณานุกรมที่เป็นสมาชิก (คนเรื่อง)	53/71	12/15	-	55/55	1250/2900	25/31	277/361	725	29/23	15/36	4/4	-	25/28	1746/3549
14 บริการสืบค้นฐานข้อมูลทาง internet (คนเรื่อง)	121/197	24/30	-	65/65	1250/2900	351/488	136/155	10/15	15/15	23/26	35/35	167/214	23/29	2220/4169
15 บริการแนะนำการสืบค้นฐานข้อมูลสารอิเล็กทรอนิกส์ (คนเรื่อง)	88/1997	8/572	-	62/62	557/557	57/62	807/819	6/8	20/20	14/28	77/77	259/215	21/21	2799/3438
16 บริการหนังสือสำรอง (เล่ม)	396	429	-	45	-	127	721	25	5,475	-	112	52	16	7,398
17 บริการวิทยานิพนธ์/ปริญญาโท/ปริญญาตรี (เล่ม)	27,613	31,585	-	1,203	8,755	109	2,285	175	4,015	180	872	4,909	256	81,957
18 บริการจัดแสดงหนังสือใหม่ (ครั้ง/เล่ม)	12/695	24/931	-	40/515	52/1496	23/310	3/672	16/220	-	24/248	12/319	4/4	18/165	228/5775
19 บริการแนะนำการใช้ห้องสมุดแก่บุคลากรมหาวิทยาลัยมหิดล (ครั้ง/คน)	63/2927	53/876	-	12/95	15/15	1/219	2/68	10/10	-	42/65	5/5	-	2/45	205/3815
20 บริการห้องสัมมนากลุ่มย่อย	66/820	25/132	-	-	-	159/636	-	-	-	-	-	-	-	250/1088
บริการเทคโนโลยีทางการศึกษา														
การผลัดสื่อการศึกษา														
21 เทปวีดิทัศน์ (ชั่วโมง)	3,828	-	-	-	-	-	-	-	-	-	-	-	-	3,828
22 ภาพนิ่ง (ภาพ)	4,758	-	-	-	-	-	-	-	-	-	-	-	-	4,758
23 สไลด์เทป (ชุด)	-	-	-	-	-	-	-	-	-	-	-	-	-	-
24 สื่อการเรียนการสอน (CAI) (ชุด)	3	-	-	-	-	-	-	-	-	-	-	-	-	3
25 เทปบันทึกเสียง (เทปบรรยายรายวิชา (ลำดับ)	148	-	-	-	-	-	-	-	-	-	-	-	-	148
บริการโสตทัศนวัสดุ														
26 เทปวีดิทัศน์ (ชั่วโมง)	28,761	-	105	-	176	7	-	334	-	-	-	-	-	29,383
27 เทปบันทึกเสียง (ลำดับ)	7,819	-	7	-	-	-	-	-	-	-	-	-	-	7,826
28 เทปหนังสือ (ลำดับ)	-	-	3	-	-	27	-	-	-	-	-	-	-	30
29 คอมพิวเตอร์	-	-	-	-	-	-	-	-	-	-	-	-	-	-
29.1 วีซีดีของวีซีดีบันทึกเสียง	135	-	-	-	-	-	-	-	-	-	-	-	-	135
29.2 วีซีดี (วีซีดีวีดี, วีซีดีดีวีดี)	-	-	173	-	-	-	-	5	-	-	-	-	-	178
29.3 วีซีดี (บันทึกข้อมูล) (แผ่น)	-	-	-	-	102	17	-	-	-	-	18	-	-	137
30 สไลด์เทป (ชุด)	20	-	-	-	-	-	-	-	-	-	-	-	-	20
31 แผ่นวีซีดี (แผ่น)	193	-	-	-	-	-	-	-	-	-	-	-	-	193
32 ฟิล์มจำลอง (ชิ้น)	-	-	-	-	-	-	-	-	-	-	-	-	-	-
33 วัสดุต้นฉบับ (รายการ)	82	-	-	-	-	-	-	-	-	-	-	-	-	82
34 ไมโครฟิล์ม	-	-	-	-	-	4	-	-	-	-	-	-	-	4

บริการ	รหัสสมุดกลาง	วิทยาเขตพัฒนาไทย			วิทยาเขตบางกอกน้อย			วิทยาเขตศาลายา				รวม	
		ราชวิถี	รามคำแหง	เกษียณ	ศิริราช	เทคนิค	พยาบาล	วิทยาสดา	สิ่งแวดล้อม	อาเซียน	ประชาการ		วิจัยภาษา
บริการผลิตวิทยุปรกรณ์													
35 เครื่องรับวิทยุทัศน์ (ครั้ง/คน)	28761/62327	-	-	-	176/176	4/12	-	-	-	-	-	-	28941/62515
36 เครื่องขยายเทปวีดิทัศน์ (ครั้ง/คน)	-	-	-	-	-	4/12	-	-	-	-	-	-	82/90
37 เครื่องเล่นเทปบันทึกเสียง (ครั้ง/คน)	7819/7819	-	-	-	-	3/6	-	-	-	-	-	-	7837/7840
38 เครื่องขยายสเตอริโอ (ครั้ง/คน)	-	-	-	-	-	-	-	-	-	-	-	-	-
39 เครื่องขยายภาพข้ามศีรษะ (ครั้ง/คน)	12/12	-	-	-	-	-	-	-	-	-	-	-	12/12
บริการให้คำปรึกษาการใช้และการผลิตวัสดุทัศนูปกรณ์													
40 เทปวีดิทัศน์ (ครั้ง/คน)	764/764	-	-	-	-	3/3	-	-	-	-	-	-	767/767
41 ภาพนิ่ง (ครั้ง/คน)	107/107	-	-	-	-	-	-	-	-	-	-	-	107/107
42 เทปบันทึกเสียง (ครั้ง/คน)	331/331	-	-	-	-	3/3	-	-	-	-	-	-	334/334
43 จัดทำตรวจนิรสารภาษาไทย													
43.1 สาขาแพทยศาสตร์	2518/7554	60/60	-	559/733	1528/1528	12/24	1457/5864	-	31/93	-	-	-	6165/15856
43.2 สาขาวิทยาศาสตร์และเทคโนโลยี	-	-	-	-	-	10/20	-	72/72	-	-	-	-	82/92
43.3 สาขาสังคมศาสตร์และมนุษยศาสตร์	-	-	-	-	-	-	-	-	-	10/31	-	-	10/31
44 วิเคราะห์เลขหมู่และทำรายการหนังสือ	2856/8311	630/811	360/387	299/299	339/398	109/109	234/557	186/275	66/78	121/133	338/370	3/3	6407/7597
ภาษาไทย (ชื่อเล่ม)													
45 วิเคราะห์เลขหมู่และทำรายการหนังสือ	1116/1290	567/604	508/1072	210/210	1047/1098	228/577	263/278	98/106	104/108	161/179	107/128	-	5158/6399
ภาษาต่างประเทศ (ชื่อเล่ม)													
46 วิเคราะห์เลขหมู่และทำรายการวิทยุทัศน์	105/155	128/167	41/41	-	18/18	88/88	174/174	14/28	255/255	-	14/46	-	837/972
ภาษาไทย (ชื่อเล่ม)													
47 วิเคราะห์เลขหมู่และทำรายการวิทยุทัศน์	811/1461	415/465	2/2	27/27	3/3	12/21	110/204	2/2	178/178	28/106	13/39	29/29	1637/2544
ภาษาต่างประเทศ (ชื่อเล่ม)													
48 วิเคราะห์เลขหมู่และทำรายการวัสดุทัศนูปกรณ์	263/455	-	-	-	-	26/26	-	-	-	-	-	-	289/481
ภาษาไทย (ชื่อเล่ม)													
49 วิเคราะห์เลขหมู่และทำรายการวัสดุทัศนูปกรณ์	40/62	10/10	-	-	-	19/19	-	1/12	-	-	-	-	70/93
ภาษาต่างประเทศ (ชื่อเล่ม)													
50 บริการกำหนดเลขประจำหนังสือสากล (ISBN) :	-	-	-	3	38	10	-	2	-	-	-	-	53
51 บริการกำหนดเลขประจำหนังสือสากล (ISBN) :	332	133	-	23	89	13	39	3	40	-	8	-	680
วิทยุทัศน์ (ชื่อเรื่อง)													
52 บริการวิเคราะห์เลขหมู่และทำรายการบรรณานุกรม CIP (Cataloging in Publication) (ชื่อเรื่อง)	3	1	2	4	29	10	5	-	4	15	-	-	73

ตารางที่ 8 การให้การศึกษาดูแลแก่นักศึกษาและบุคลากรของมหาวิทยาลัยมหิดล

ลำดับที่	ชื่อห้องสมุด	จำนวน (คน)	ว/ด/ป	สถานภาพผู้เข้าชม/รับการแนะนำ	สถาบัน	เรื่อง
1	หอสมุดกลาง สาขาสงขลา	122	26 ม.ค. 2548 17 ก.พ. 48	นักศึกษาระดับปริญญาตรี ปี 1 นักศึกษาระดับปริญญาโท	คณะแพทยศาสตร์ ร.พ. รามาธิบดี สาขาวิชาวิทยาศาสตร์และเทคโนโลยี สิ่งแวดลอม คณะสิ่งแวดล้อมและทรัพยากรศาสตร์ มหาวิทยาลัยมหิดล วิทยาลัยราชสุดา สาขาวิชาประสาทวิทยาศาสตร์ โครงการวิจัยชีววิทยาระบบประสาทฯ คณะวิทยาศาสตร์ คณะเภสัชศาสตร์ มหาวิทยาลัยมหิดล คณะวิทยาศาสตร์ มหาวิทยาลัยมหิดล สาขาวิชาพัฒนการมนุษย สถาบันแห่งชาติ เพื่อการพัฒนาเด็กและครอบครัว คณะเภสัชศาสตร์ หลักสูตรสาธารณสุขศาสตร์ มหาวิทยาลัย คณะสาธารณสุขศาสตร์ ม.มหิดล สาขาวิชาการพยาบาลและทารกแรกเกิด คณะแพทยศาสตร์ ร.พ. รามาฯ มหาวิทยาลัยมหิดล สาขาการบริหารสาธารณสุขมูลฐาน สถาบันพัฒนการสาธารณสุขอาเซียน ภาควิชาพยาบาลศาสตร์ คณะแพทยศาสตร์ ร.พ. รามาธิบดี ม.มหิดล สาขาสถิติมนุษยชน (นานาชาติ) บัณฑิตวิทยาลัย สาขาวิชาการสอนวิทยาศาสตร์ ม.มหิดล	เยี่ยมชมห้องสมุด การใช้ห้องสมุดและการสืบค้นข้อมูล การใช้บริการห้องสมุด การใช้ห้องสมุดและการสืบค้นข้อมูล เยี่ยมชมห้องสมุด ดูงานบริการและการสืบค้นฐานข้อมูล ดูงานบริการและการสืบค้นฐานข้อมูล การใช้ห้องสมุดและการสืบค้นข้อมูล เยี่ยมชมห้องสมุด ดูงานบริการและการสืบค้นฐานข้อมูล การใช้ห้องสมุดและการสืบค้นข้อมูล ดูงานบริการและการสืบค้นฐานข้อมูล การใช้ห้องสมุดและการสืบค้นข้อมูล ดูงานบริการและการสืบค้นฐานข้อมูล การใช้ห้องสมุดและการสืบค้นข้อมูล ดูงานบริการและการสืบค้นฐานข้อมูล การใช้ห้องสมุดและการสืบค้นข้อมูล ดูงานบริการและการสืบค้นฐานข้อมูล
		25				
		34	29 เม.ย. 2548	นักศึกษาระดับปริญญาตรี ปี 1		
		8	10 พ.ค. 48	นักศึกษาระดับปริญญาโท-เอก		
		300-400	19 พ.ค. 2548	นักศึกษาระดับปริญญาตรี ปี 1		
		50	17 พ.ค. 48	นักศึกษา		
		60	19 พ.ค. 48	นักศึกษาระดับปริญญาตรี		
		5	25 พ.ค. 48	นักศึกษาระดับปริญญาโท		
		15	30 พ.ค. 2548	นักศึกษาระดับปริญญาโท		
		95	31 พ.ค. 48	อาจารย์/นิสิต		
		70	2 มิ.ย. 48	นักศึกษาระดับปริญญาโท		
		14	3 มิ.ย. 48	นักศึกษาระดับปริญญาโท (นานาชาติ)		
		180	8 มิ.ย. 48	นักศึกษาระดับปริญญาตรี		
		11	13 มิ.ย. 48	นักศึกษาระดับปริญญาโท		
		33	15 มิ.ย. 48	นักศึกษาระดับบัณฑิต		

ลำดับที่	ชื่อห้องสมุด	จำนวน (ตน)	ว/ด/ป	สถานภาพผู้เข้าชม/รับการแนะนำ	สถาบัน	เรื่อง
	หอสมุดกลาง ศาลาฯ (ต่อ)	2,937	13 มี.ย. 48 - 1 ก.ค. 48	นักศึกษารัฐประศาสนศาสตร์ ชั้นปีที่ 1	มหาวิทยาลัยมหิดล	การใช้ห้องสมุดและการสืบค้นข้อมูล
		7	25 ก.ค. 48	คณาจารย์และเจ้าหน้าที่สาธารณสุขจากประเทศอินโดนีเซีย	สถาบันวิจัยโภชนาการ ม.มหิดล	คู่มือบริการและการสืบค้นฐานข้อมูล
		7	1 ส.ค. 2548	ผู้เข้ารับการอบรม	สถาบันวิจัยประชากรและสังคม	เยี่ยมชมห้องสมุด
		11	5 ส.ค. 48	นักศึกษารัฐประศาสนศาสตร์ ชั้นปีที่ 1	สาขาวิชาดนตรี วิทยาลัยดุริยางคศิลป์	การใช้ห้องสมุดและการสืบค้นข้อมูล
		19	13 ก.ย. 48	นักศึกษารัฐประศาสนศาสตร์ ชั้นปีที่ 1	สาขาวิจัยประชากรและอนามัยเวชปฏิบัติ (หลักสูตรนานาชาติ) ม.มหิดล	การใช้ห้องสมุดและการสืบค้นข้อมูล
2	ห้องสมุดคณะพยาบาลศาสตร์	153	11 ต.ค. 47	นักศึกษาระยะเฉพาะทาง	คณะพยาบาลศาสตร์ ม.มหิดล	แนะนำการใช้ห้องสมุด
		212	3 มี.ย. 48	นักศึกษารัฐประศาสนศาสตร์ ชั้นปีที่ 2	คณะพยาบาลศาสตร์ ม.มหิดล	แนะนำการใช้ห้องสมุด
		82	8 มี.ย. 48	นักศึกษารัฐประศาสนศาสตร์ ชั้นปีที่ 1	คณะพยาบาลศาสตร์ ม.มหิดล	แนะนำการใช้ห้องสมุด
		47	2 พ.ค. 48	นักศึกษาระยะเฉพาะทาง	คณะพยาบาลศาสตร์ ม.มหิดล	แนะนำการใช้ห้องสมุด
		210	5,7 ก.ค. 48	นักศึกษารัฐประศาสนศาสตร์ ชั้นปีที่ 2	คณะพยาบาลศาสตร์ ม.มหิดล	การสืบค้นข้อมูลทางการพยาบาล
		50	12 ก.พ. 48	นักศึกษา	วิทยาลัยพยาบาลราชชนนิก	การใช้สารสนเทศในการใช้ห้องสมุด
		140	15 มี.ย. 48	นักศึกษา	หลักสูตรต่อเนื่องพยาบาล	การใช้สารสนเทศในการใช้ห้องสมุด
		80	8 มี.ย. 48	นักศึกษา	มหาวิทยาลัยมหิดล	การใช้สารสนเทศในการใช้ห้องสมุด
		150	16 ส.ค. 48	นักศึกษา	คณะแพทยศาสตร์	การใช้สารสนเทศในการใช้ห้องสมุด
3	ห้องสมุดวิทย์เกษตรศาสตร์	7	18 พ.ย. 47	คณะผู้บริหารระดับสูง	ร.พ. รามธิบดี ม.มหิดล	เข้าเยี่ยมชมห้องสมุด
		32	27 ธ.ค. 47	นักศึกษาระยะเฉพาะทาง แพทย์	The State University of Bangladesh	เข้าเยี่ยมชมห้องสมุด
		5	10 ม.ค. 48	medical doctors	คณะเวชศาสตร์เขตร้อน	เข้าเยี่ยมชมห้องสมุด
		10	2 มี.ค. 48	นักศึกษาระยะเฉพาะทาง นานาชาติ	Faculty of tropical Medicine	เข้าเยี่ยมชมห้องสมุด
		36	4 เม.ย. 48	นักศึกษาใหม่	mahidol University	เยี่ยมชมห้องสมุด
		7	4 เม.ย. 48	Medical Students	คณะทันตแพทยศาสตร์ ม.มหิดล	เข้าเยี่ยมชมห้องสมุด
		61	6 พ.ค. 48	ผู้เข้าศึกษาอบรมหลักสูตรการพยาบาลเฉพาะทางสาขาเวชปฏิบัติทั่วไป	คณะเวชศาสตร์เขตร้อน ม.มหิดล คณะสาธารณสุขศาสตร์ ม.มหิดล คณะสาธารณสุขศาสตร์ ม.มหิดล	เข้าเยี่ยมชมห้องสมุด

ลำดับที่	ชื่อห้องสมุด	จำนวน (ตน)	ว.ค./ป	สถานภาพผู้เข้าชม/รับการแนะนำ	สถาบัน	เรื่อง
4	ห้องสมุดคณะแพทยศาสตร์ศิริราชพยาบาล	88	30 พ.ค. 48	นักศึกษามา สม. ไทย และนานาชาติ	คณะสาธารณสุขศาสตร์ ม.มหิดล	คำเชิญชมห้องสมุด
		25	6 มิ.ย. 48	นักศึกษาใหม่ ของหลักสูตรวิทยาศาสตรมหาบัณฑิต และหลักสูตรปรัชญาดุษฎีบัณฑิต	คณะเวชศาสตร์เขตร้อน ม.มหิดล	คำเชิญชมห้องสมุด
		200	7 มิ.ย. 48	นักศึกษาคณะช่วยพยาบาลและพนักงานวิทยาศาสตร์การแพทย์	คณะแพทยศาสตร์ศิริราชพยาบาล	แนะนำการใช้ห้องสมุด
		75	8 มิ.ย. 48	นักศึกษานิติเวช - เอก	คณะพยาบาลศาสตร์ ม.มหิดล	แนะนำการใช้ห้องสมุด
		80	5 ก.ค. 48	พยาบาลเฉพาะทาง	คณะแพทยศาสตร์ศิริราชพยาบาล	แนะนำการใช้ห้องสมุด
		4	20 ก.ค. 48	เจ้าหน้าที่ภาควิชาวิทยาศาสตร์พื้นฐาน	คณะแพทยศาสตร์ศิริราชพยาบาล	มาดูงานห้องสมุด (หลักเกณฑ์การจัดหมวดหมู่การค้นหาก็รวดเร็ว การติดตามหนังสือและสื่อแนะนำต่าง ๆ)
		12	8 ก.ย. 48	นักศึกษาคณะแพทยศาสตร์	มหาวิทยาลัยมหิดล	งานบริการห้องสมุด
		15	มิ.ย. 48	นักศึกษาคณะทันตแพทยศาสตร์	มหาวิทยาลัยมหิดล	งานบริการห้องสมุด

สำนักหอสมุด

มหาวิทยาลัยมหิดล

ตระหนักในความสำคัญของเอกสารจดหมายเหตุมหาวิทยาลัย อันเป็นสารสนเทศที่มีคุณค่าทางประวัติศาสตร์ของมหาวิทยาลัย จึงได้ดำเนินการจัดตั้งหอจดหมายเหตุ มหาวิทยาลัย มหิดลขึ้น เมื่อปี พ.ศ. 2535

หน้าที่ความรับผิดชอบ

หอจดหมายเหตุมหาวิทยาลัย มีหน้าที่ดำเนินการจัดการ รวบรวม อนุรักษ์ บริการ ค้นคว้า และเผยแพร่ทรัพยากรสารสนเทศจดหมายเหตุ ซึ่งเป็นที่บันทึกความทรงจำของมหาวิทยาลัยและเป็นหลักฐานทางการบริหาร อันเป็นภูมิหลังทางประวัติศาสตร์ที่มีคุณค่าต่อการวางแผนและพัฒนางานของมหาวิทยาลัยอย่างต่อเนื่องทั้งในปัจจุบันและอนาคต และเป็นมรดกวัฒนธรรมทางปัญญาที่มีคุณค่าควรสำหรับการศึกษาค้นคว้าประวัติศาสตร์ และพัฒนาการของมหาวิทยาลัยตลอดทั้งสังคมที่เกี่ยวข้อง และเพื่อความเข้าใจอย่างถูกต้องในความเป็นมา ของสถาบัน

หอจดหมายเหตุมหาวิทยาลัย จึงเป็นแหล่งความรู้ที่จะกระตุ้น ส่งเสริม และเอื้ออำนวยความสะดวกแก่นักศึกษา คณาจารย์ ผู้บริการ และบุคลากรทุกระดับของมหาวิทยาลัย ตลอดจนผู้สนใจทั่วไป ให้ได้ศึกษา ค้นคว้าเรื่องราวที่เกี่ยวข้องกับมหาวิทยาลัยทั้งในอดีตและปัจจุบันได้อย่างครบถ้วนสมบูรณ์ เสริมสร้าง เกียรติประวัติของสถาบัน ตลอดจนปลูกฝังคุณธรรม ทัศนคติ และประเพณีอันดีงามให้สืบทอดเป็นตัวอย่าง และแบบแผนอันงดงามแก่คนรุ่นหลัง

กลุ่มเอกสารจดหมายเหตุ

ประกอบด้วยเอกสารที่มีคุณค่าถาวรด้านการบริหารงาน และกิจกรรมต่างๆ ของหน่วยงานในมหาวิทยาลัยมหิดล

กลุ่มเอกสารสำคัญ ได้แก่ เอกสารการประชุมสภามหาวิทยาลัย เอกสารการประชุมคณบดี กิจกรรม โครงการสำคัญๆ และผลการดำเนินกิจกรรมที่สะท้อนความสำเร็จและความเจริญก้าวหน้าของมหาวิทยาลัย ในแต่ละช่วงสมัย ตลอดจนทั้งบริบททางสังคมทั้งในระดับประเทศและนานาชาติ

ประเภทของเอกสารจดหมายเหตุ ประกอบด้วย จดหมายเหตุประเภทลายลักษณ์ จดหมายเหตุอิเล็กทรอนิกส์ และภาพจดหมายเหตุเกี่ยวกับกิจกรรมนักศึกษา ภาพบันทึก ภาพเหตุการณ์ พิธีการต่างๆ ของส่วนงานต่างๆ ของมหาวิทยาลัยมหิดลและสังคมที่เกี่ยวข้อง

การบริการและเผยแพร่

บริการค้นคว้า บุคลากรและนักศึกษาของมหาวิทยาลัยมหิดล สามารถเข้าศึกษาค้นคว้าข้อมูลจดหมายเหตุได้ที่ห้องบริการจดหมายเหตุ โดยสามารถสืบค้นจากบัญชีสำรวจเอกสาร ที่จัดเตรียมไว้ภายในห้องบริการจดหมายเหตุ และอนุญาตให้ใช้เอกสารภายในห้องบริการจดหมายเหตุเท่านั้น

บริการสืบค้นจากฐานข้อมูลจดหมายเหตุ หอจดหมายเหตุ มีบริการสืบค้นข้อมูลเอกสารจดหมายเหตุจากฐานข้อมูลแบบออนไลน์ ในฐานข้อมูลทรัพยากรสำนักหอสมุด โดยสืบค้นผ่าน

ทางเว็บไซต์ของสำนักหอสมุดที่ <http://www.li.mahidol.ac.th/library/opaceng.htm>

นิทรรศการ

หอจดหมายเหตุ ได้มีการจัดนิทรรศการในหัวข้อเรื่องต่าง ๆ เพื่อเผยแพร่สารสนเทศในเอกสารจดหมายเหตุ และลักษณะงานจดหมายเหตุ เป็นประจำตลอดปี

เวลาเปิดบริการ

จันทร์ – ศุกร์ 08.30 – 16.30 น.

สถานที่ตั้ง

หอจดหมายเหตุมหาวิทยาลัย ชั้น 3 อาคารสำนักหอสมุด
สำนักหอสมุด มหาวิทยาลัยมหิดล
ถ. พุทรมณเฑียรสาย 4 ต. ศาลายา

ห้องสมุดดนตรีสมเด็จพระเทพรัตน มีประวัติความเป็นมาสืบเนื่องตั้งแต่ พ.ศ. 2533 โดยศาสตราจารย์ นายแพทย์พูนพิศ อมาตยกุล ซึ่งเป็นผู้อำนวยการสถาบันวิจัยภาษาและวัฒนธรรม เพื่อพัฒนาชนบท มหาวิทยาลัยมหิดล ร่วมกับนางวิภา โกยสุโข ผู้ผู้อำนวยการสำนักหอสมุด มหาวิทยาลัยมหิดล ในขณะนั้น ได้เสนอโครงการไปยังมหาวิทยาลัยมหิดล เรื่องการจัดตั้งห้องสมุดดนตรีขึ้นในอาคารสำนักหอสมุด โดยมหาวิทยาลัยมหิดล ตามคำสั่งมหาวิทยาลัยที่ 1595/2534 ลงวันที่ 19 กรกฎาคม 2534 ได้แต่งตั้ง กรรมการจัดตั้งห้องสมุดดนตรี ประกอบด้วยคณะที่ปรึกษา 10 ท่าน คณะกรรมการ 20 ท่าน ซึ่งเป็น ผู้ทรงคุณวุฒิทางด้านดนตรี และส่วนหนึ่งเป็นข้าราชการของมหาวิทยาลัยมหิดล คณะกรรมการฯ ได้นำความขึ้นกราบบังคมทูลสมเด็จพระเทพรัตนราชสุดาฯ สยามบรมราชกุมารี ขอพระราชทาน พระราชานุญาตเสนอเป็นโครงการให้ธนาคารกรุงเทพ จำกัด พิจารณาจัดสรรงบประมาณในการก่อสร้าง ห้องสมุดดนตรีเพื่อน้อมเกล้าน้อมกระหม่อมถวายเป็นพระราชกุศล เนื่องในมงคลวโรกาส ที่ได้ฝ่าละออง พระบาททรงเจริญพระชนมายุครบ 3 รอบพระชันษา ซึ่งธนาคารกรุงเทพ จำกัด ได้ทูลเกล้าทูลกระหม่อมถวายเงิน จำนวน 1,000,000 บาท (หนึ่งล้านบาทถ้วน) เพื่อดำเนินการดังกล่าว

สมเด็จพระเทพรัตนราชสุดาฯ สยามบรมราชกุมารี ทรงโปรดกรุณาพระราชทานนามของ ห้องสมุดดนตรีนี้ว่า **ห้องสมุดดนตรีสมเด็จพระเทพรัตน** อันเป็นนามมงคลนาม และได้ทรงพระเมตตา เสด็จพระราชดำเนิน มาทรงเปิดห้องสมุดดนตรีสมเด็จพระเทพรัตน ณ อาคารสำนักหอสมุด มหาวิทยาลัยมหิดล วิทยาเขตศาลายา จังหวัดนครปฐม เมื่อวันที่ 29 มกราคม 2535

ห้องสมุดดนตรีสมเด็จพระเทพรัตน เป็นศูนย์ข้อมูลด้านเพลงไทยและเพลงละครร้อง เป็นแหล่งรวบรวมข้อมูลวิชาการทางดนตรีไทยในทุกรูปแบบ เพื่อส่งเสริมสนับสนุนการเรียนการสอน การค้นคว้าวิจัยทางดนตรีไทย และอนุรักษ์มรดกทางวัฒนธรรมดนตรีไทย

วัตถุประสงค์

๑. เพื่อน้อมเกล้าน้อมกระหม่อม ทูลเกล้าถวายเป็นพระราชกุศลในมงคลวโรกาสที่สมเด็จพระเทพรัตนราชสุดาฯ สยามบรมราชกุมารี ทรงเจริญพระชนมายุครบ ๓ รอบพระชันษา
๒. ให้บริการข้อมูลสารสนเทศ เพื่อส่งเสริมและสนับสนุนการเรียน การสอน การค้นคว้าวิจัยทางดนตรี ทั้งภายใน และภายนอกมหาวิทยาลัย
๓. เพื่อเป็นศูนย์ข้อมูลทางด้านการดนตรีไทย และดนตรีพื้นบ้าน โดยมุ่งเน้นให้เป็นศูนย์ข้อมูลหลัก สำหรับดนตรีภาคกลาง และภาคตะวันตกของประเทศ รวมทั้งดนตรีต่างประเทศ โดยเฉพาะ ดนตรีของชนกลุ่มน้อยในประเทศไทย และดนตรีของเอเชียตะวันออกเฉียงใต้
๔. เพื่อเป็นแหล่งรวบรวม แลกเปลี่ยนข้อมูลวิชาการทางดนตรี และเชื่อมโยงการให้บริการ กับสถาบันอื่นๆ

๕. เพื่ออนุรักษ์มรดกทางวัฒนธรรมดนตรีไทย รวมทั้งพัฒนาระบบการจัดการและการใช้สื่อสารสนเทศทางดนตรี ให้สะดวกแก่การนำไปใช้

การดำเนินการ

1. รวบรวมข้อมูลเพลงไทยทุกประเภทจากแหล่งต่าง ๆ
2. ปรับปรุงรูปแบบของสื่อสตรีมมิ่งให้ทันสมัยเหมาะสมในการให้บริการ
3. จัดชำระโน้ตเพลงไทย โดยคณะกรรมการผู้ทรงคุณวุฒิ
4. จัดทำฐานข้อมูลเพลงไทยเพื่อสะดวกในการค้นหา
5. จัดเก็บประวัติครุเพลงโดยการสัมภาษณ์บันทึกในแถบวีดิทัศน์

ทรัพยากรสารสนเทศ

1. ประเภทสิ่งพิมพ์ ได้แก่ หนังสือ วิทยานิพนธ์ วารสารด้านดนตรี
2. ประเภทสื่อสตรีมมิ่ง ได้แก่
 - 2.1 ซีดีประวัติครุเพลง (Oral History) เช่น ครูใหญ่ นภายน (สมาน นภายน)
 - 2.2 ซีดีคำบรรยายวิชาการเกี่ยวกับเพลงไทย เช่น ประวัติดนตรีของชาติไทย บรรยายโดย ศ.นายแพทย์ พูนพิศ อมาตยกุล
 - 2.3 ซีดีเพลงไทย วีดิทัศน์ไทย / ต่างประเทศ วีดิโอดีสก์เพลงไทย / สากล เทปเสียงเพลงไทย / สากล แผ่นเสียงเพลงไทย / สากล
 - 2.4 ไมโครฟิชเพลงไทย
 - 2.5 เทปม้วนเพลงไทย
 - 2.6 โน้ตเพลงไทย / สากล

บริการของห้องสมุดดนตรีสมเด็จพระเทพรัตน

๑. บริการตอบคำถาม และช่วยการค้นคว้าวิจัยสารสนเทศทางดนตรี
๒. บริการสืบค้น และแนะนำสื่อสารสนเทศทางดนตรี
๓. บริการวัสดุและอุปกรณ์สตรีมมิ่งทางดนตรี (ไม่อนุญาตให้ยืมออก)
๔. บริการยืม - คืน สิ่งพิมพ์ทางดนตรี

เวลาทำการ

๐ เปิดภาคการศึกษา

วันจันทร์ – วันศุกร์ ๐๘.๓๐ - ๑๘.๓๐ น. วันเสาร์ ๐๙.๐๐ - ๑๗.๐๐ น.

๐ **ปิดภาคการศึกษา**

วันจันทร์ – วันศุกร์ ๐๘.๓๐ - ๑๖.๓๐ น. วันเสาร์ ๐๙.๐๐ - ๑๗.๐๐ น.

จำนวนที่นั่งในหอสมุดดนตรีสมเด็จพระเทพรัตน

๑. หออ่านหนังสือ ๑๐ ที่นั่ง
๒. หอบริการโสตทัศนูปกรณ์ ๓๘ ที่นั่ง

สถานที่ตั้ง

หอสมุดดนตรีสมเด็จพระเทพรัตน
ชั้น ๓ อาคารสำนักหอสมุด มหาวิทยาลัยมหิดล
ถนนพุทธมณฑล สาย ๔ ตำบลศาลายา อำเภอพุทธมณฑล
จังหวัดนครปฐม ๗๓๑๗๐

งานบริการวิชาการแก่ชุมชน

สำนักหอสมุดได้จัดให้มีการให้บริการทางวิชาการแก่สังคม อาทิ บริการสารนิเทศ และฝึกอบรมให้ความรู้แก่บุคลากรจากหน่วยงานต่างๆ ทั้งภาครัฐบาลและภาคเอกชน ให้บริการยืมระหว่างห้องสมุด บริการสืบค้น สารนิเทศและรวบรวมบรรณานุกรม ติดต่อขอคนสารนิเทศและขอสำเนาเอกสารจากต่างประเทศ จัดการอบรม และฝึกงานให้นักศึกษา บรรณารักษ์ นักวิชาการเทคโนโลยีการศึกษา และเจ้าหน้าที่ห้องสมุดจากสถาบัน การศึกษา และหน่วยงานต่างๆ ทั้งในประเทศและต่างประเทศ

สำนักหอสมุด มหาวิทยาลัยมหิดล มีทรัพยากรสาขาวิชาวิทยาศาสตร์การแพทย์ ซึ่งมีมากถึง 85% ของจำนวน ทรัพยากรห้องสมุดทั้งหมด นับได้ว่าเป็นแหล่งข้อมูลทางการแพทย์ที่สำคัญที่สุดแห่งหนึ่งในประเทศ โดยทำหน้าที่เป็นผู้ประสานงานในข่ายงานศูนย์ประสานงานสารนิเทศสาขาแพทยศาสตร์ ในข่ายงาน

สารนิเทศแห่งชาติ ซึ่งประกอบด้วยห้องสมุด ศูนย์เอกสาร ศูนย์สารนิเทศทางการแพทย์ของสถาบันการศึกษา และหน่วยงานต่าง ๆ ในประเทศ

ศูนย์ประสานงานสารนิเทศสาขาแพทยศาสตร์ ในระบบสารนิเทศแห่งชาติ (ศปพ.)

ศูนย์ประสานงานสารนิเทศสาขาแพทยศาสตร์ ในระบบสารนิเทศแห่งชาติ (ศปพ.) หรือ ThaiNATIS Medical Associated Center เป็นเครือข่ายศูนย์ข้อมูลทางการแพทย์และสาธารณสุข มีสมาชิกประกอบด้วย ห้องสมุดของสถาบันการศึกษาทางการแพทย์ทั่วประเทศ และศูนย์สารสนเทศทางการแพทย์ และสาธารณสุข สังกัดกระทรวงสาธารณสุข โดยมีสำนักหอสมุด มหาวิทยาลัยมหิดล ทำหน้าที่เป็น ศูนย์ประสานงานกลาง

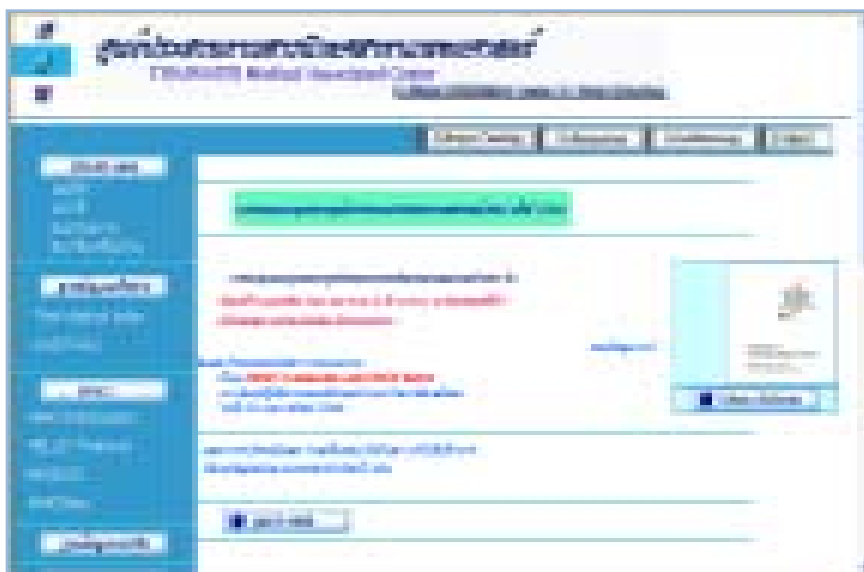

ในปี 2548 มีการประชุมคณะกรรมการศูนย์ประสานงานสารนิเทศสาขาแพทยศาสตร์ รวม 4 ครั้ง โดยมีกิจกรรมดำเนินงาน ดังนี้

1. โครงการจัดทำฐานข้อมูลบรรณานุกรมวารสารทางการแพทย์ภาษาไทย โดยความร่วมมือของห้องสมุดสมาชิก ปัจจุบันมีข้อมูลบทความวารสารจำนวน 67,698 ระเบียบ จากวารสารวิชาการ 200 ชื่อ
2. จัดทำฐานข้อมูล Index Medicus for South-East Asia Region (IMSEAR) ร่วมกับองค์การอนามัยโลกในภูมิภาคเอเชียตะวันออกเฉียงใต้ เพื่อประโยชน์ในการใช้ทรัพยากรร่วมกันระหว่างประเทศในภูมิภาคเอเชียตะวันออกเฉียงใต้
3. โครงการฐานข้อมูลรายชื่อวารสารทางการแพทย์ภาษาไทย (UNIO-THAI) ประกอบด้วยวารสารมากกว่า 200 รายชื่อ สามารถสืบค้นรายชื่อวารสาร รายละเอียดทางบรรณานุกรม และห้องสมุดที่มีเล่มวารสาร

เพื่อประโยชน์ในการแลกเปลี่ยน และ การให้บริการข้อมูลระหว่างสมาชิกเครือข่ายทั่วประเทศ ซึ่งปัจจุบันมีสมาชิกเครือข่าย จำนวน 140 หน่วยงาน

5. **การบอกรับวารสารอิเล็กทรอนิกส์ร่วมกันระหว่างห้องสมุดสมาชิก**
เพื่อเป็นการประหยัดงบประมาณ และสนับสนุนการใช้ทรัพยากรร่วมกัน
6. **การรวบรวมแหล่งข้อมูลงานวิจัย**
ของสถาบันการศึกษาและหน่วยงานทางการแพทย์และสาธารณสุข ของประเทศ
7. **โครงการจัดทำหัวเรื่องทางการแพทย์ภาษาไทย** โดยห้องสมุดสมาชิก ศปพ.
ร่วมกันแปลคู่มือหัวเรื่อง ทางการแพทย์ (U.S. National Library of Medicine, Medical Subject Headings) เพื่อใช้เป็นหัวเรื่อง ทางการแพทย์ภาษาไทยที่เป็นมาตรฐานเดียวกันของประเทศ
8. **การให้บริการสำเนาเอกสาร** สำหรับบทความวารสารด้านวิทยาศาสตร์สุขภาพที่ไม่สามารถจัดหาได้
ภายในประเทศ โดยการสนับสนุนของห้องสมุดองค์การอนามัยโลก สำนักงานภูมิภาคเอเชียตะวันออกเฉียงใต้ WHO/SEARO
9. **ฐานข้อมูล Periodicals Exchange** เพื่อประโยชน์ในการแลกเปลี่ยนวารสารฉบับซ้ำระหว่าง
ห้องสมุดสมาชิก
10. **ฐานข้อมูล WHO Publications** รวบรวมบรรณานุกรมรายชื่อสิ่งพิมพ์ขององค์การอนามัยโลกที่เป็น
ปัจจุบัน โดยการสนับสนุนของห้องสมุดองค์การอนามัยโลก สำนักงานภูมิภาคเอเชียตะวันออกเฉียงใต้ WHO/SEARO มีจำนวนระเบียบ 41,456 ระเบียบ สืบค้นได้เช่นเดียวกับบรรณานุกรมวารสาร
11. **จุลสาร ศปพ.** จัดทำโดยสำนักงานศูนย์ประสานงานฯ เสนอข่าวสารการดำเนินงานของศูนย์ฯ และ
กิจกรรมของห้องสมุดสมาชิก ส่งให้แก่มหาวิทยาลัยเครือข่าย และหน่วยงานต่าง ๆ กำหนดออกทุก 3
เดือน ทั้งฉบับพิมพ์ และฉบับอิเล็กทรอนิกส์ (<http://www.li.mahidol.ac.th/library/thainatis/index.php>)

ตารางที่ 10 การให้การศึกษาตามแก่นักศึกษาระดับกลางจากสถาบัน/หน่วยงานภายนอก

ลำดับที่	ชื่อห้องสมุด	จำนวน (คน)	ว/ด/ป	สถานภาพผู้เข้าชม/รับบริการแนะนำ	สถาบัน	เรื่อง
1	ห้องสมุดกลาง ศาลาเขา	30 250	1 ธ.ค. 47 14-15 ธ.ค. 47	อาจารย์/นิสิต อาจารย์/นิสิต	มหาวิทยาลัยราชภัฏสกลนคร ภาควิชาบรรณารักษศาสตร์ ¹ และ มนุษยศาสตร์และสังคมศาสตร์ มหาวิทยาลัยราชภัฏสวนดุสิต โรงเรียนพระมารดาอิมมาคูเลตต์ สำนักหอสมุดและเทคโนโลยีสาร สนเทศ มหาวิทยาลัยมหาจุฬาลงกรณ ราชวิทยาลัย ศ โฆสโร โรตารีพุทธมณฑล ภาควิชาบรรณารักษศาสตร์ และ มนุษยศาสตร์และสังคมศาสตร์ มหาวิทยาลัยบูรพา	คูงานบริการและการสืบค้นฐานข้อมูล คูงานบริการและการสืบค้นฐานข้อมูล คูงานบริการและการสืบค้นฐานข้อมูล คูงานบริการและการสืบค้นฐานข้อมูล
2	ฝ่ายพัฒนาทรัพยากรสารสนเทศ	40	22 ต.ค. 47	ผู้เข้าร่วมสัมมนาความร่วมมือ ระหว่างห้องสมุดสถาบันอุดมศึกษา ครั้งที่ 22	ห้องสมุดสถาบันอุดมศึกษา	การค้าเงินงานสิ่งพิมพ์ต่อเนื่อง
3	ห้องสมุดคณะเทคโนโลยีการแพทย์	80	14-15 ธ.ค. 47	นักศึกษา โปรแกรมบรรณารักษศาสตร์ และสารนิเทศศาสตร์ Tenzin Dorji	มหาวิทยาลัยราชภัฏสวนดุสิต	การค้าเงินงานสิ่งพิมพ์ต่อเนื่อง
4	ห้องสมุดคณะพยาบาลศาสตร์	1	11 พ.ย. 48	Rinzin Wangchuk	ชาวภูฐาน	แนะนำการค้นตัวเล่ม, ค้น OPAC และ E-journal
5	ห้องสมุดวิชาเภสัชศาสตร์ ห้องสมุดวิชาสัตวศาสตร์	1 50 7 5	11 พ.ย. 48 12 ก.พ. 48 18 พ.ย. 47 10 ม.ค. 48	นักศึกษา คณะผู้บริหารระดับสูง medical doctors	ชาวภูฐาน วิทยาลัยพยาบาลราชชนน The State University of Bangladesh Faculty of tropical Medicine mahidol University	แนะนำการค้นตัวเล่ม, ค้น OPAC และ E-journal การใช้สารสนเทศในการใช้ห้องสมุด เข้าเยี่ยมชมห้องสมุด เข้าเยี่ยมชมห้องสมุด
		5	7 ก.พ. 48	แพทย์และบุคลากรการแพทย์	สาขารัฐประชาธิปไตยประชาชนลาว	เข้าเยี่ยมชมห้องสมุด
		1	29 มี.ค. 48	อาจารย์อาวุโส	IIHMR	เข้าศึกษาดูงานและแลกเปลี่ยนประสบการณ์
		7	29 เม.ย. 48	สื่อมวลชน	Bangladesh	เข้าเยี่ยมชมห้องสมุด

ลำดับที่	ชื่อห้องสมุด	จำนวน (คน)	ว/ด/ป	สถานภาพผู้เข้าชม/รับภาระแนะนำ	สถาบัน	4 เรื่อง
6	ห้องสมุดวิทยาศาสตร์ (ต่อ) ศิริราชพยาบาล	14	3 พ.ค. 48	โครงการแลกเปลี่ยนบุคลากร และนักศึกษาไทยกับประเทศอนุภูมิภาค ภาคกลุ่มแม่น้ำโขง	สาธารณรัฐสังคมนิยมเวียดนาม ราชอาณาจักรกัมพูชา	แนะนำห้องสมุด
		6	16 พ.ค. 48	โครงการแลกเปลี่ยนอาจารย์ และบุคลากร	สาธารณรัฐสังคมนิยมเวียดนาม	แนะนำห้องสมุด
		4	20 มิ.ย. 48	- Medical Students	- Japan, Austria - Canada	เข้าเยี่ยมชมห้องสมุด
		12	5 ก.ย. 48	- Medical Students (observers)	- Austria, Netherlands	เข้าเยี่ยมชมห้องสมุด
		4	11 ต.ค. 47	- Medical Doctors	- St. Luker / Roosevelt Hospital, U.S.A. - Royal Thai Army Medical Department	ดูงานห้องสมุดของตนเอง
		7	29 พ.ย. 47	แพทย์จาก Hung Yuong Hospital ประเทศเวียดนาม	โรงพยาบาลราชบุรี	ดูงานห้องสมุดของตนเอง
		3	27 ธ.ค. 47	ผู้อำนวยการ โรงพยาบาลราชบุรี และคณะ	โรงพยาบาลราชบุรี	ดูงาน และหารือเกี่ยวกับการจัดบริการ ห้องสมุดของนักศึกษาแพทย์
		8	2 ก.พ. 48	เจ้าหน้าที่ของบริษัทในเครือบริษัท ไอทีพี	บริษัทในเครือ ไอทีพี 5 ประเทศ (ฟิลิปปินส์, เวียดนาม, จีน ไต้หวัน, สิงคโปร์, และไทย)	ดูงานห้องสมุดของตนเอง
		104	10 ส.ค. 48	คณะครูและนักเรียนโรงเรียนอัสสัม ชัยบุรี ระดับชั้น มัธยมศึกษาปีที่ 4-6	โรงเรียนอัสสัมชัยบุรี ราชบุรี	มาเยี่ยมชมห้องสมุด
		200	8 ก.ย. 48	อาจารย์แนะแนวของ โรงเรียนระดับ เตรียมอุดมศึกษาทั่วประเทศ	โรงเรียนระดับเตรียมอุดมศึกษา ทั่วประเทศ	มาเยี่ยมชมห้องสมุด
		50	17 ก.ย. 48	นักศึกษาภาควิชาบรรณารักษศาสตร์	มหาวิทยาลัยศิลปากร	ห้องสมุดเฉพาะ
		30	9 ก.ย. 48	คณะผู้บริหาร สกอ.	สำนักงานคณะกรรมการอุดมศึกษา	งานบริการห้องสมุด
		20	ส.ค. 48	เจ้าหน้าที่โรงพยาบาล	โรงพยาบาลเมตตาประชารักษ์	งานบริการห้องสมุด
		20	22 ต.ค. 47	บรรณารักษ์ สถาบันอุดมศึกษา		การสืบค้นข้อมูลห้องสมุด
15	2 มิ.ย. 48	นักศึกษานิเทศศาสตร์ โท สาขา M.P.H.M.		การสืบค้นข้อมูลห้องสมุด		
5	14 ก.ค. 48	ผู้ฝึกอบรมจากประเทศเวียดนาม		การสืบค้นข้อมูลห้องสมุด		

การทำนุบำรุงศิลปวัฒนธรรม

นอกจากภารกิจด้านการให้บริการวิชาการ การส่งเสริมและสนับสนุนภารกิจของมหาวิทยาลัย ในด้านต่าง ๆ สำนักหอสมุดยังได้จัดและเข้าร่วมกิจกรรมด้านการทำนุบำรุงศิลปวัฒนธรรม เพื่อสนับสนุนให้บุคลากร ภูมิใจในศิลปวัฒนธรรมไทย ดังนี้

1. การจัดนิทรรศการเทิดพระเกียรติและถวายพระพร พระบาทสมเด็จพระเจ้าอยู่หัวฯ สมเด็จพระนางเจ้าฯ พระบรมราชินีนาถ นิทรรศการเกี่ยวกับบุคคลสำคัญ และวันสำคัญต่าง ๆ ของมหาวิทยาลัย เช่น งาน “มหิดล-วันแม่” วันพระราชทานนาม “มหาวิทยาลัยมหิดล” วันมหิดล การแสดงผลงานวิชาการของบุคลากรมหาวิทยาลัยที่ได้รับรางวัลของมหาวิทยาลัย รางวัลระดับประเทศและนานาชาติ เป็นต้น
2. การจัดนิทรรศการเผยแพร่ความเป็นมา และความสำคัญของวันสำคัญทางศาสนา เช่น วันวิสาขบูชา วันมาฆบูชา เป็นต้น
3. การสร้างพระพุทธรูปเนื่องในวันสงกรานต์
4. การรวมกิจกรรมงานประเพณีลอยกระทง
5. การทำบุญตักบาตร พิธีสงฆ์และการนิมนต์พระภิกษุแสดงปาฐกถาธรรม เนื่องในวันขึ้นปีใหม่ วันสถาปนาสำนักหอสมุด และวันสำคัญของมหาวิทยาลัย เป็นต้น

สำนักหอสมุด มีระบบและกลไกการบริหารจัดการที่เอื้อต่อการส่งเสริมคุณธรรม จริยธรรม การทำนุบำรุงศิลปวัฒนธรรมสำนักหอสมุดมีระบบและกลไกการบริหารจัดการที่เอื้อต่อการส่งเสริมคุณธรรม จริยธรรม การทำนุบำรุงรักษา พัฒนาและเผยแพร่มรดกทางศิลปวัฒนธรรมให้ยั่งยืน เช่น

1. การจัดบริการสารสนเทศของห้องสมุดดนตรีสมเด็จพระเทพรัตนฯ ด้านเพลงไทยเดิม เพลงพื้นบ้าน และเพลงไทยสากล รวมถึงการจัดกิจกรรมต่าง ๆ เพื่อสร้างวัฒนธรรมแห่งการเรียนรู้ ส่งเสริมและพัฒนา รวบรวมการเรียนรู้ต่าง ๆ เช่น กิจกรรมการเสวนาวิชาการกับครูเพลงไทย การบันทึกคำบอกเล่า (Oral History) จากผู้ทรงคุณวุฒิทางด้านดนตรีไทย เป็นต้น
2. การส่งเสริมการสร้างภาพลักษณ์สำนักหอสมุดในการให้บริการสารสนเทศแก่สาธารณชน เช่น การจัดกิจกรรม C.A.R.E. แก่บุคลากรที่ให้บริการในแถวหน้า โดยหัวหน้าฝ่าย/หัวหน้างานจะใช้เวลาในตอนเช้าก่อนเริ่มปฏิบัติงาน 10 นาที พูดคุยแนะนำ อบรม ทบทวน แก้ปัญหาการให้บริการแก่เจ้าหน้าที่ ผู้ปฏิบัติให้บริการในแถวหน้าโดยเน้นเรื่อง :-

Courtesy (C)	ความสุภาพถ่อมตน
Attentiveness (A)	ความตั้งใจตั้งใจให้ความสนใจผู้รับบริการ
Responsiveness (R)	การตอบสนองที่ดี
Effectiveness (E)	ความมีประสิทธิภาพ

ความร่วมมือทางวิชาการในประเทศและนานาชาติ

1. สำนักหอสมุด มหาวิทยาลัยมหิดล เป็นสมาชิกข่ายงานความร่วมมือในระดับประเทศและนานาชาติ ในการดำเนินกิจกรรมต่าง ๆ ได้แก่

- 1.1 ทำหน้าที่เป็นศูนย์ประสานงานสารนิเทศสาขาแพทยศาสตร์ในระบบสารนิเทศทางวิชาการแห่งชาติ
- 1.2 ทำหน้าที่เป็น National Focal Point Library ในข่ายงาน HeLLIS (Health Literature, Library and Information Services) ขององค์การอนามัยโลก เพื่อให้ความช่วยเหลือในการให้บริการข้อมูลด้านสุขภาพ ระหว่างประเทศสมาชิก 11 ประเทศ ได้แก่ บังคลาเทศ พม่า อินเดีย อินโดนีเซีย ฟิลิปปินส์ มองโกเลีย เนปาล ศรีลังกา ภูฏาน และประเทศไทย โดยการประสานงานกับห้องสมุดองค์การอนามัยโลกในภูมิภาคเอเชียตะวันออกเฉียงใต้ (WHO/SEARO Library) ณ กรุงนิวเดลี ประเทศอินเดีย
- 1.3 ความร่วมมือในการขอเอกสารกับ University of Hong Kong เพื่อการแลกเปลี่ยนเอกสารเมื่อมีผู้มาขอใช้บริการ
- 1.4 ความร่วมมือกับ CAVAL Collaborative Solutions ประเทศออสเตรเลีย ในการวิเคราะห์หมวดหมู่หนังสือภาษาไทย
- 1.5 ความร่วมมือกับ Library and Information Centre, Hanoi University of Education, Vietnam เพื่อฝึกอบรมบรรณารักษ์จากประเทศเวียดนาม จำนวน 5 คน ให้มีความรู้ความเข้าใจในด้าน e-Library เป็นเวลา 2 เดือน ระหว่างวันที่ 25 พฤษภาคม – 19 กรกฎาคม 2548

2. สำนักหอสมุด มหาวิทยาลัยมหิดล ได้เข้าร่วมเป็นสมาชิกสมาคมวิชาชีพทั้งในระดับประเทศ และนานาชาติ เพื่อการติดตามความก้าวหน้าทางวิชาการและการประสานความร่วมมือทางวิชาการและวิชาชีพ ดังนี้

- 2.1 สมาคมห้องสมุดแห่งประเทศไทยในพระบรมราชูปถัมภ์ของสมเด็จพระเทพรัตนราชสุดาฯ สยามบรมราชกุมารี
- 2.2 สมาคมวิทยาศาสตร์แห่งประเทศไทยในพระบรมราชูปถัมภ์
- 2.3 สหพันธ์ระหว่างประเทศว่าด้วยสมาคมและสถาบันห้องสมุด (International Federation of Library Associations and Institutions) หรือ IFLA
- 2.4 สมาคมห้องสมุดอเมริกัน (American Library Association) หรือ ALA
- 2.5 สมาคมห้องสมุดแพทย์แห่งชาติอเมริกัน (U.S. National Library of Medicine) หรือ NLM

โครงการดำเนินงานปี 48

สำนักหอสมุด ได้จัดทำโครงการดำเนินงานในปีงบประมาณ 2548 เพื่อพัฒนางานเดิมให้มีประสิทธิภาพ และมีการจัดทำโครงการใหม่เพื่อเพิ่มศักยภาพในการให้บริการแก่คณาจารย์ นักศึกษา นักวิจัย และบุคลากร ของมหาวิทยาลัย ทั้งสิ้น 10 โครงการ ดังนี้

โครงการที่ 1 โครงการประเมินผลและพัฒนาระบบวารสารอิเล็กทรอนิกส์ระหว่างห้องสมุด มหาวิทยาลัยมหิดล

ผู้รับผิดชอบโครงการ	ฝ่ายพัฒนาทรัพยากรวารสาร ฝ่ายเทคโนโลยีสารสนเทศ และคณะทำงานประเมินผลและพัฒนาระบบวารสารอิเล็กทรอนิกส์
วัตถุประสงค์	เพื่อกำหนดแนวทางการพัฒนาระบบวารสารอิเล็กทรอนิกส์ของมหาวิทยาลัยมหิดลอย่างเป็นรูปธรรม และส่งเสริมการใช้เพื่อให้เกิดประโยชน์คุ้มค่า
กิจกรรม/ผลผลิต	มีวิธีการประเมินความคุ้มค่าของการใช้วารสารอิเล็กทรอนิกส์อย่างเป็นมาตรฐาน ใช้เป็นข้อมูลในการพิจารณาขอรับฐานข้อมูลวารสารที่มีคุณภาพ และมีการส่งเสริมการใช้วารสารอย่างมีประสิทธิภาพ

โครงการที่ 2 โครงการผลิตหนังสืออิเล็กทรอนิกส์

ผู้รับผิดชอบโครงการ	ฝ่ายเทคโนโลยีสารสนเทศ และ ฝ่ายบริการเทคโนโลยีทางการศึกษา สำนักหอสมุด
วัตถุประสงค์	เพื่อสนับสนุนการผลิตหนังสืออิเล็กทรอนิกส์ ของมหาวิทยาลัยมหิดลและการจัดเก็บเผยแพร่ผลงานทางวิชาการของมหาวิทยาลัยในรูปแบบสื่ออิเล็กทรอนิกส์
กิจกรรม/ผลผลิต	สามารถรวบรวม ผลิต และ เผยแพร่ ผลงานทางวิชาการของบุคลากรในรูปแบบสื่ออิเล็กทรอนิกส์ ที่สามารถเข้าถึงผลงานวิชาการของบุคลากรได้สะดวก ผ่านระบบเครือข่าย Internet

โครงการที่ 3 โครงการห้องสมุดภาพจดหมายเหตุมหาวิทยาลัยมหิดล

ผู้รับผิดชอบโครงการ	ฝ่ายจดหมายเหตุมหาวิทยาลัย สำนักหอสมุด
วัตถุประสงค์	เพื่อจัดทำคลังข้อมูลภาพเหตุการณ์สำคัญที่เป็นข้อมูลประวัติศาสตร์ของมหาวิทยาลัยมหิดล และให้บริการแก่มหาวิทยาลัยโดยสะดวก รวดเร็ว
กิจกรรม/ผลผลิต	สำนักหอสมุด มีฐานข้อมูลภาพเหตุการณ์สำคัญที่เป็นข้อมูลประวัติศาสตร์ของมหาวิทยาลัยมหิดลที่สามารถสืบค้นได้สะดวกรวดเร็ว

โครงการที่ 4 โครงการทำเนียบแหล่งข้อมูลงานวิจัยและนักวิจัย มหาวิทยาลัยมหิดล

ผู้รับผิดชอบโครงการ วัตถุประสงค์	หอสมุดกลาง และ ห้องสมุดคณะ/สถาบัน/วิทยาลัย ในเขตสาขายา เพื่อรวบรวมแหล่งข้อมูลงานวิจัยตลอดจนรายชื่อของนักวิจัยของมหาวิทยาลัย เพื่อประโยชน์ในการค้นคว้าและเผยแพร่ผลงานวิจัยของมหาวิทยาลัยมหิดลให้กว้างขวางและครบถ้วน
กิจกรรม/ผลผลิต	สำนักหอสมุดมีคลังข้อมูลแหล่งงานวิจัยและรายชื่อนักวิจัยของมหาวิทยาลัยมหิดลที่มีความครบถ้วนสมบูรณ์และสามารถสืบค้นข้อมูลได้สะดวกรวดเร็ว

โครงการที่ 5 โครงการฐานข้อมูลผลงานวิชาการบุคลากรมหาวิทยาลัย

ผู้รับผิดชอบโครงการ วัตถุประสงค์	หอสมุดกลาง และ ห้องสมุดคณะ/สถาบัน/วิทยาลัย ในเขตสาขายา เพื่อสนับสนุนการผลิตและเผยแพร่ผลงานทางวิชาการของบุคลากรมหาวิทยาลัยมหิดลที่ตีพิมพ์และไม่ตีพิมพ์ เพื่อการแลกเปลี่ยนองค์ความรู้ระหว่างนักวิชาการในมหาวิทยาลัย
กิจกรรม/ผลผลิต	สำนักหอสมุดมีฐานข้อมูลผลงานวิชาการของบุคลากรมหาวิทยาลัยมหิดลที่มีความครบถ้วนสมบูรณ์และสามารถสืบค้นข้อมูลได้สะดวกรวดเร็ว

โครงการที่ 6 โครงการศูนย์ข้อมูลดนตรีไทยและละครของห้องสมุดดนตรีสมเด็จพระเทพรัตน

ผู้รับผิดชอบโครงการ วัตถุประสงค์	หอสมุดกลาง สำนักหอสมุด เพื่อพัฒนาให้ห้องสมุดดนตรีสมเด็จพระเทพรัตนเป็นแหล่งอนุรักษ์จัดเก็บ และเผยแพร่ข้อมูลด้านดนตรีไทยและเพลงละครของในรูปสื่ออิเล็กทรอนิกส์
กิจกรรม/ผลผลิต	ข้อมูลดนตรีไทยที่ให้บริการอยู่ในรูปแบบที่ทันสมัย ให้บริการและเผยแพร่ข้อมูลผ่านระบบเครือข่ายคอมพิวเตอร์

โครงการที่ 7 โครงการบริการห้องสมุดเสมือน

ผู้รับผิดชอบโครงการ วัตถุประสงค์	หอสมุดกลาง เพื่อการให้บริการสืบค้นข้อมูล และบริการต่าง ๆ ของห้องสมุดในลักษณะออนไลน์แก่นักศึกษา อาจารย์ และบุคลากรของมหาวิทยาลัยผ่านระบบเครือข่ายคอมพิวเตอร์มหาวิทยาลัยมหิดลด้วยความสะดวก รวดเร็วและทันเวลา
กิจกรรม/ผลผลิต	สำนักหอสมุด มีบริการต่าง ๆ ที่ผู้ใช้บริการสามารถใช้บริการผ่านระบบเครือข่ายคอมพิวเตอร์มหาวิทยาลัยมหิดลได้อย่างสะดวก รวดเร็ว และทันความต้องการ

โครงการที่ 8 โครงการพัฒนาระบบเครือข่ายห้องสมุดมหาวิทยาลัยมหิดล เพื่อการใช้ทรัพยากรร่วมกัน

ผู้รับผิดชอบโครงการ	ฝ่ายเทคโนโลยีสารสนเทศ ฝ่ายวิเคราะห์ทรัพยากร ฝ่ายพัฒนาทรัพยากร ฝ่ายพัฒนาทรัพยากรวารสาร และ หอสมุดกลาง สำนักหอสมุด มหาวิทยาลัยมหิดล
วัตถุประสงค์	เพื่อพัฒนาการใช้งานระบบห้องสมุดอัตโนมัติของสำนักหอสมุด ให้มีศักยภาพ และประสิทธิภาพในการจัดการและให้บริการทรัพยากรสารสนเทศ หลากหลาย รูปแบบ และ สนองตอบการพัฒนาการศึกษาของมหาวิทยาลัย ซึ่งเชื่อมต่อการ ใช้ทรัพยากรร่วมกันอย่างคุ้มค่า
กิจกรรม/ผลผลิต	มีเครือข่ายทรัพยากรสารสนเทศของห้องสมุดที่เป็นสากล ด้วยระบบเทคโนโลยี ที่ทันสมัยและเข้าถึงข้อมูลได้สะดวก

โครงการที่ 9 โครงการเสวนาวิชาการระหว่างบุคลากร

ผู้รับผิดชอบโครงการ	ห้องสมุดคณะ/สถาบัน/วิทยาลัย ในวิทยาเขตศาลายา
วัตถุประสงค์	เพื่อเป็นการพัฒนาองค์ความรู้ร่วมกันระหว่างบุคลากรห้องสมุดมีความคิด สร้างสรรค์ในการดำเนินงานด้านต่างๆ ของห้องสมุด
กิจกรรม/ผลผลิต	มีแหล่งเผยแพร่และแลกเปลี่ยนองค์ความรู้ระหว่างบุคลากร

โครงการที่ 10 โครงการบรรยายทางวิชาการแก่ชุมชนเพื่อการพัฒนาองค์ความรู้

ผู้รับผิดชอบ	หอสมุดกลาง
วัตถุประสงค์	เพื่อเป็นการสร้างบรรยากาศทางวิชาการ การเสนอข่าวสารข้อมูลความรู้ที่ ทันสมัย ทันเหตุการณ์แก่ประชาคมในมหาวิทยาลัยเป็นเวทีแลกเปลี่ยนความรู้ ระหว่างบุคลากรในมหาวิทยาลัย
กิจกรรม/ผลผลิต	ประชาคมในชุมชนมหาวิทยาลัยมหิดลได้รับองค์ความรู้ใหม่ๆ ตลอดเวลา

1. โครงการพัฒนาสำนักหอสมุด มหาวิทยาลัยมหิดล เป็นศูนย์กลางการเรียนรู้ของมหาวิทยาลัย

วัตถุประสงค์ : เพื่อพัฒนาห้องสมุดมีชีวิต ให้ห้องสมุดมีบรรยากาศของการเรียนรู้และส่งเสริมการเรียนรู้ของนักศึกษาด้วยการใช้สื่อสมัยใหม่ที่หลากหลาย ให้ห้องสมุดเป็นศูนย์กลางการเรียนรู้ในมหาวิทยาลัย

2. โครงการผลิตสื่อการเรียนการสอนระบบมัลติมีเดีย

วัตถุประสงค์ : เพื่อสนับสนุนการพัฒนาสื่อการเรียนรู้ในรูปแบบที่ทันสมัยสะดวกในการศึกษาค้นคว้าผ่านระบบเทคโนโลยีและการสื่อสารที่ทันสมัย

3. โครงการหนังสือระบบเดซี (DAISY)

วัตถุประสงค์ : เพื่อขยายโอกาสและสร้างความเสมอภาคทางการศึกษาแก่คนพิการทางตาและสายตาดูผิดปกติ โดยดำเนินการผลิตหนังสือระบบเดซีและให้บริการหนังสือระบบเดซีแก่คนพิการทางตาและสายตาดูผิดปกติ

4. โครงการฝึกอบรมและบริการวิชาการ

วัตถุประสงค์ : เพื่อฝึกอบรมและบริการวิชาการแก่บุคลากรของสำนักหอสมุด และบุคลากรของมหาวิทยาลัย รวมทั้งบุคคลภายนอกในชุมชนและสังคมเพื่อเพิ่มพูนความรู้และประสบการณ์

5. โครงการปรับเปลี่ยนภาพลักษณ์องค์กรด้วยการประชาสัมพันธ์เชิงรุก

วัตถุประสงค์ : เพื่อปรับเปลี่ยนภาพลักษณ์ของสำนักหอสมุดให้เป็นที่รู้จักของหน่วยงานต่าง ๆ ทั้งภายในและภายนอกมหาวิทยาลัย โดยการจัดทำประชาสัมพันธ์ผ่านสื่อ ประชาสัมพันธ์ในรูปแบบต่าง ๆ

6. โครงการบริการวิถีทัศน์คำบรรยายรายวิชาพื้นฐานในระบบดิจิทัล

วัตถุประสงค์ : เพื่อดำเนินการผลิตสื่อวิถีทัศน์คำบรรยายรายวิชาพื้นฐานในระบบดิจิทัล เพื่อสะดวกในการศึกษาค้นคว้าด้วยตนเองผ่านระบบเครือข่าย Internet

7. โครงการประเมินทรัพยากรสารสนเทศที่ซื้อด้วยเงินงบประมาณ สำนักหอสมุด มหาวิทยาลัยมหิดล

วัตถุประสงค์ : เพื่อกำหนดแนวทางการพัฒนาการจัดซื้อทรัพยากรสารสนเทศของมหาวิทยาลัย อย่างเป็นรูปธรรม และส่งเสริมการใช้เพื่อให้เกิดประโยชน์คุ้มค่า

8. โครงการการจัดทำมาตรฐานการลงรายการทรัพยากรห้องสมุด มหาวิทยาลัยมหิดล

วัตถุประสงค์ : เพื่อให้การลงรายการบรรณานุกรมฐานข้อมูลทรัพยากรสำนักหอสมุดมีมาตรฐานเดียวกัน

9. โครงการจัดทำมาตรฐานหัวข้อเรื่อง สำหรับห้องสมุดมหาวิทยาลัยมหิดล

วัตถุประสงค์ : เพื่อให้หัวข้อเรื่องในฐานข้อมูลทรัพยากรสารสนเทศของสำนักหอสมุด มีความเป็นมาตรฐานเดียวกัน และส่งเสริมให้มีการใช้ได้สะดวก

10. โครงการมหิตลบุ๊คแฟร์

วัตถุประสงค์ : เพื่อสนับสนุนบรรยากาศการเรียนรู้ภายในมหาวิทยาลัยส่งเสริมให้นักศึกษาสร้างนิสัยรักการอ่านและมีอาจารย์ นักศึกษาและบุคคลทั่วไปมีโอกาสในการคัดเลือกซื้อหนังสือที่สนใจในราคาพิเศษ

11. โครงการเทิดพระเกียรติพระบาทสมเด็จพระเจ้าอยู่หัว เนื่องในโอกาสการจัดงานฉลองสิริราชสมบัติครบ 60 ปี

วัตถุประสงค์ : เพื่อให้บุคลากรสำนักหอสมุดและผู้ร่วมกิจกรรมได้ร่วมเทิดพระเกียรติพระบาทสมเด็จพระเจ้าอยู่หัว เนื่องในโอกาสฉลองสิริราชสมบัติครบ 60 ปี โดยจัดกิจกรรมส่งเสริมการรักการอ่าน หนังสือแก่บุคลากรมหาวิทยาลัยมหิดลและประชาชน และสร้างบรรยากาศการเรียนรู้ในมหาวิทยาลัย

12. โครงการพัฒนาคุณภาพห้องสมุด

วัตถุประสงค์ : เพื่อวิเคราะห์และหาแนวทางการพัฒนาห้องสมุดให้ตรงตามความต้องการของผู้ใช้บริการอย่างมีคุณภาพ

13. โครงการการสัมมนาเชิงปฏิบัติการ เรื่องการพัฒนารูปแบบกระบวนการทำงานที่มีประสิทธิภาพ ดีเยี่ยม (Best Practice)

วัตถุประสงค์ : เพื่อพัฒนารูปแบบกระบวนการปฏิบัติงานของสำนักหอสมุดให้เป็นระบบและมีประสิทธิภาพ ดีเยี่ยม

14. โครงการสร้างจิตสำนึกและวัฒนธรรมองค์กรใสสะอาด

วัตถุประสงค์ : เพื่อสร้างจิตสำนึก “ราชการใสสะอาด” และเสริมสร้างจริยธรรมป้องกันการทุจริตประพฤติมิชอบแก่บุคลากรทุกระดับชั้น

แฟ้มภาพกิจกรรม

สำนักงานหอสมุด ม.มหิดล ร่วมกับคณะกรรมการพัฒนาห้องสมุดสถาบันอุดมศึกษา สำนักงานคณะกรรมการการอุดมศึกษา กระทรวงศึกษาธิการ เป็นเจ้าภาพการสัมมนาความร่วมมือระหว่างห้องสมุดสถาบันอุดมศึกษา ครั้งที่ 22 เรื่อง “เทคโนโลยีสารสนเทศ นวัตกรรม และความท้าทายของห้องสมุดในศตวรรษที่ 21” เมื่อวันที่ 20-22 ตุลาคม 2547 ณ ห้องภาณุรังษีบอลรูม โรงแรมรอยัลริเวอร์ กรุงเทพฯ



- 📄 สำนักหอสมุด จัดงาน “มหิดลบุ๊คแฟร์” ในงานสัปดาห์ห้องสมุด ครั้งที่ 3-4 โดยในงานมีการออกร้านจำหน่ายหนังสือและกิจกรรมเสวนาวิชาการ



- 📄 สำนักงานรับรองมาตรฐานและ ประเมินคุณภาพการศึกษาส่งตัวแทนเข้าเยี่ยมชมสำรวจคุณภาพของ สำนักหอสมุด ประจำปี 2548



- 📄 บุคลากรสำนักหอสมุด เข้าร่วมกิจกรรมวันขึ้นปีใหม่ ประจำปี 2548



- 📄 บุคลากรสำนักหอสมุด เข้าร่วมกิจกรรม Focus Group ณ ห้องประชุมสำนักสมุด ชั้น 2 เมื่อวันที่ 28 ม.ค.48



บุคลากรสำนักหอสมุด เข้าร่วมกิจกรรมโครงการสัมมนาบุคลากร ครั้งที่ 1 ประจำปี 2548 เรื่อง “ทิศทางการพัฒนาการดำเนินงานของสำนักหอสมุด” ณ ห้อง 310 อาคาร ICT



บุคลากรสำนักหอสมุด เป็นวิทยากรในการฝึกอบรมเชิงปฏิบัติการ “การใช้หัวเรื่องทางการแพทย์ (MeSH)” ของศูนย์ประสานงานสารนิเทศสาขาแพทยศาสตร์แก่บรรณารักษ์ห้องสมุดสถาบันการศึกษาทางการแพทย์ทั่วประเทศ และหน่วยงาน ทางด้านวิทยาศาสตร์สุขภาพในสังกัดกระทรวงสาธารณสุข ณ ห้องฝึกอบรมคอมพิวเตอร์ 2 สำนักงานอธิการบดี



บุคลากรสำนักหอสมุด เข้าศึกษาดูงาน ณ สำนักหอสมุด มหาวิทยาลัยเทคโนโลยีพระจอมเกล้าธนบุรี



นักศึกษาคณะศึกษาศาสตร์ ม.ศิลปากร เข้าเยี่ยมชมฝ่ายบริการเทคโนโลยีทางการศึกษา ของสำนักหอสมุด



คณะนักเรียน โรงเรียนเขมะสิริอนุสสรณ์ เข้าเยี่ยมชมสำนักหอสมุด



สำนักหอสมุด จัดโครงการสัมมนาบุคลากร ครั้งที่ 2 ประจำปี 2548 โดยจัดกิจกรรมศึกษาดูงาน บริษัท ปตท. จำกัด (มหาชน) และทัศนศึกษา ณ จ.พระนครศรีอยุธยา



📖 สำนักหอสมุด จัดการอบรม เรื่อง E-Library ให้แก่บรรณารักษ์จาก Library and Information Centre, Hanoi University of Education ประเทศสาธารณรัฐสังคมนิยมเวียดนาม จำนวน 5 คน ณ ห้องฝึกอบรม สำนักหอสมุด ระหว่างวันที่ 25 พ.ค. - 19 ก.ค. 2548



📖 บุคลากรสำนักหอสมุด ร่วมกันทำบุญเลี้ยงพระ เนื่องในวันครบรอบวันสถาปนาสำนักหอสมุด



สำนักงานหอสมุด จัดพิธีลงนามบันทึกข้อตกลงความร่วมมือ โครงการ University Networking และรับมอบมุมความรู้ตลาดทุน (SET Corner) ระหว่างมหาวิทยาลัยมหิดล กับ ตลาดหลักทรัพย์แห่งประเทศไทย ณ ห้องประชุม ชั้น 2 อาคารสำนักหอสมุด เมื่อวันที่ 20 กันยายน 2548



บุคลากรสำนักหอสมุด ร่วมวางพวงมาลาถวายสักการะพระราชนุสาวรีย์ สมเด็จพระมหิตลาธิเบศร
อดุลยเดชวิกรม พระบรมราชชนก



จัดบรรยายและสาธิตการใช้ฐานข้อมูล NewsCenter ซึ่งเป็นฐานข้อมูลข่าวจากหนังสือพิมพ์ในประเทศ
และจากสำนักข่าวรอยเตอร์



นักศึกษาคณะอักษรศาสตร์ จุฬาลงกรณ์มหาวิทยาลัย เยี่ยมชมและศึกษางานสำนักหอสมุด

